

Başkan Dinçer esnafla buluştu dönüşüm alanlarını inceledi

Aksaray Belediye Başkanı Dr. Evren Dinçer, Belediye Meclis Üyeleri ve Aksaray Kuyumcular ve Mücevheratçılar Birliği Başkanı Hakan Gümüşsoy ile birlikte kentte yeni açılan iş yerlerini ziyaret etti. Esnaf ve vatandaşlarla sohbet eden Dinçer, işletme sahiplerine hayırlı kazançlar diledi. Ziyaretlerin ardından eski Onur Pide ve eski TEDAŞ binasının bulunduğu kentsel dönüşüm alanlarında incelemelerde bulunan Dinçer, çalışmalar hakkında yetkililerden bilgi aldı. Kentsel dönüşümün şehrin geleceği açısından önem taşıdığını belirten Dinçer, çalışmaların yakından takip edildiğini vurguladı. 4'te

HALKIN SESİ - HABERİN ADRESİ
AKSARAY
Egemen
27 EKİM 2026 SALI
www.aksarayegemen.com.tr
7 TL

Aksaray'da çocuklar piknikte buluştu



Aksaray İl Emniyet Müdürlüğü tarafından ÇOGEP kapsamında yürütülen "Birlikte Güvenli Yarınlar Projesi" çerçevesinde Aksaray Polisevi'nde piknik etkinliği düzenlendi. Vali Murat Duru ve eşi Elif Duru'nun katıldığı programda, Vali Duru emeği geçenlere teşekkür etti. **Haberin devamı 2'de**

ASÜ'lü Prof. Dr. Taner ve ekibinden yerli elektronik gürültü filtresi

AKSARAY EGEMEN ÖZEL HABER AKSARAY EGEMEN



Aksaray Üniversitesi (ASÜ) Teknik Bilimler Meslek Yüksekokulu Bölüm Başkanı Prof. Dr. Tolga Taner öncülüğünde, ASÜ Teknopark bünyesindeki LotusX tarafından yerli elektronik gürültü filtresi geliştirildi. Ürünün enerji, ulaşım ve savunma sanayisi başta olmak üzere farklı sektörlerde kullanılması hedefleniyor. Yaklaşık bir yıllık çalışmayla geliştirilen elektronik gürültü filtresi, Sanayi ve Teknoloji Bakanlığının Verimlilik Proje Ödülleri değerlendirmesinde 74 puan aldı. Prof. Dr. Taner, 28 V DC güç hatlarına yönelik tasarlanan ürünün MIL-STD-461G standardı kapsamındaki RE102 ve CE102 testlerini başarıyla tamamladığını belirtti.

YENİ AR-GE PROJELERİ SÜRÜYOR

Ürünün ticarileştirme çalışmalarının KOSGEB desteğiyle devam ettiğini açıklayan Taner, gelişmiş hibrit filtre için TÜBİTAK 1507 Programı'na başvurduklarını söyledi. LotusX bünyesinde ayrıca akıllı enerji sistemleri, dijital çözümler ve orman yangınlarına karşı erken uyarı teknolojileri üzerine çalışmalar yürütülüyor.

DÜNYANIN EN ETKİLİ BİLİM İNSANLARI ARASINDA

ASÜ'nün açıklamasına göre Prof. Dr. Tolga Taner, Stanford Üniversitesi araştırmacıları tarafından hazırlanan "Dünyanın En Etkili Yüzde 2 Bilim İnsanları" listesinde yıllık ve kariyer boyu etki kategorilerinde yer aldı. 5'te



TORRES Prime Offices.
Modern mimari, güçlü detaylar ve prestijli bir atmosfer.
Aksaray'da yeni bir dönem çok yakında.
0312 911 91 11

Tuz Gölü'nde flamingoların göç yolculuğu başladı



Türkiye'nin ikinci büyük gölü Tuz Gölü'nde flamingoların göçü başladı. Aksaray'ın Eskil ilçesinde üreyen flamingolar, Gediz Deltası ve Manyas Kuş Cenneti'ne göç ediyor. Bu yıl yağışların ardından flamingo sayısında olumlu gelişmeler yaşandığını belirten Tunç, 12 bin 800 yavru flamingonun kaydedildiğini ifade etti. Tuz Gölü'nün UNESCO Dünya Mirası Kalıcı Listesi'ne alınması gerektiğini vurgulayan Tunç, doğal yaşamın korunması çağrısında bulundu. **Haberin devamı 5'te**

ASÜ'de Cumhuriyet'in 103'üncü yılına özel koşu

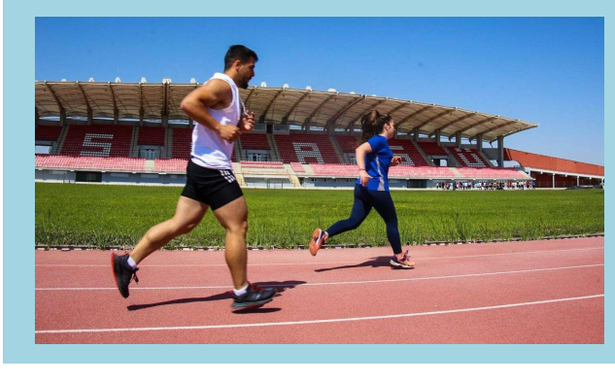

Aksaray Üniversitesi (ASÜ), Cumhuriyet'in 103'üncü kuruluş yıl dönümü dolayısıyla 29 Ekim Perşembe günü 5 bin metrelik Cumhuriyet Koşusu düzenleyecek. ASÜ Merkez Kampüsü'nde gerçekleştirilecek yarışa 235 kişi katılacak. Saat 08.30'da kayıt işlemleriyle başlayacak etkinlikte yarışın startı 10.30'da verilecek. Kadınlar ve erkekler kategorilerinde düzenlenecek koşuda dereceye girenlere sırasıyla 2 bin 500, 1.500 ve 1.000 TL para ödülü verilecek. Farklı kategorilerde özel ödüllerin de dağıtılacağı etkinlik, saat 12.00'deki ödül töreniyle sona erecek. **Haberin devamı 4'te**

Karakuş'tan gençlerin sorunlarına çözüm çağrısı



Anahtar Parti Aksaray İl Başkanı Ali Karakuş, kentte hayatını kaybeden 30 yaşındaki iki gençle ilgili açıklama yaptı. Gençlerin ekonomik ve sosyal sorunlarına dikkat çeken Karakuş, "Taziye mesajları yayımlamak yetmez." diyerek olayların araştırılmasını, psikolojik ve sosyal desteklerin güçlendirilmesini ve geride kalan ailelerin yalnız bırakılmamasını istedi. **3'te**

Aksaray'da proje okullarının eğitim hedefleri ele alındı

Aksaray İl Millî Eğitim Müdürü Yusuf Uzantı, proje okullarının müdürleriyle bir araya gelerek eğitim faaliyetlerini ve akademik başarıya yönelik çalışmaları değerlendirdi. Toplantıda eğitim kalitesinin artırılması, kurumsal hedefler ve öğrencilerin gelişimini destekleyen çalışmalar ele alındı. Uzantı, hedeflere ulaşmak için planlı ve koordineli çalışmanın önemini vurguladı. **Haberin devamı 2'de**

Aileler sabah namazında buluştu



Aksaray'da "Ailece Camideyiz" programının ilki Karamanoğlu Ulu Camii'nde gerçekleştirildi. İl Müftüsü Ali Efe ve İl Müftü Yardımcısı Mahmut Çelikoğlu'nun katıldığı programda sabah namazı kılındı. Müftü Efe'nin sohbetinin ardından vatandaşlara simit ve çay ikram edildi. 2'de

Aksaray'da çatıya çıkan kişi ikna edilerek indirildi

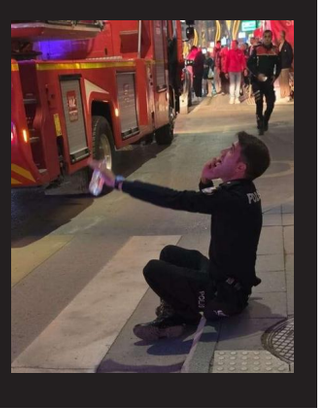

Aksaray'ın Büyük Bölcek Mahallesi'nde bir evin çatısına çıkan kişi, polis ve itfaiye ekiplerinin çalışmasıyla ikna edilerek indirildi. Vatandaşların ihbarı üzerine olay yerine gelen ekipler, kişinin güvenli şekilde aşağı inmesini sağladı. Kişi, sağlık kontrolü için hastaneye kaldırıldı. 3'te

Aksaray'da Gazze'ye destek eylemi: Boykot çağrısı yapıldı

İsrail'in Gazze'deki saldırılarına tepki göstermek amacıyla Aksaray Boykot Platformu öncülüğünde Ulu Cami avlusunda protesto düzenlendi. Etkinlikte konuşan platform gönüllüsü Caner Bayır, ekonomik boykot yoluyla zulme destek verdiğini düşündükleri yapılara karşı durmayı amaçladıklarını belirtti. Gazze ve Doğu Türkistan'da yaşananlara dikkat çeken Bayır, vatandaşları boykot konusunda duyarlı olmaya çağırdı. 5'te



Halkın Sesi-Haberin Adresi
AKSARAY
Egemen

Aksaray'da çocuklar piknik etkinliğinde buluştu



Aksaray İl Emniyet Müdürlüğü tarafından Çocuk ve Gençler Sosyal Koruma ve Destek Programı (ÇOGEP) kapsamında yürütülen "Birlikte Güvenli Yarınlar Projesi" çerçevesinde çocuklara yönelik piknik etkinliği gerçekleştirildi. Programa Aksaray Valisi Murat Duru ve eşi Elif Duru da katıldı.

Aksaray İl Emniyet Müdürlüğü Toplum Destekli Polislik Şube Müdürlüğü koordinesinde düzenlenen piknik etkinliği, Aksaray Polisevi'nde gerçekleştirildi. ÇOGEP kapsamında düzenlenen programa katılan Vali Murat Duru ve eşi Elif Duru, etkinlikte yer aldı. Vali Duru, organizasyonun gerçekleştirilmesinde emeği geçen başta İl Emniyet Müdürü olmak üzere tüm paydaşlara teşekkür etti. (Haber Bülteni)



Aksaray'da proje okullarının eğitim hedefleri ele alındı



Aksaray İl Millî Eğitim Müdürü Yusuf Uzantı, kentteki proje okullarının müdürleriyle bir araya gelerek eğitim faaliyetlerini ve akademik başarıya yönelik çalışmaları değerlendirdi. Toplantıda, eğitimde kalitenin artırılması ve belirlenen hedeflere ulaşılması için yürütülen çalışmalar görüşüldü. Aksaray İl Millî Eğitim Müdürü Yusuf Uzantı başkanlığında gerçekleştirilen toplantıda, proje okullarındaki eğitim ve öğretim faaliyetleri, akademik başarının artırılması, eğitim politikaları doğrultusunda yürütülen çalışmalar ve kurumsal hedeflerin uygulanma süreçleri ele alındı. Okul müdürlerinin görüş ve önerilerinin dinlendiği toplantıda, eğitimde kalite standartlarının yükseltilmesi, kurumsal kapasitenin güçlendirilmesi ve öğrencilerin akademik, sosyal ve kültürel gelişimlerini destekleyen faaliyetlerin daha etkin yürütülmesi konuları değerlendirildi. Proje okullarının eğitim sistemindeki önemine dikkat çeken İl Millî Eğitim Müdürü Yusuf Uzantı, belirlenen hedeflere ulaşmak için planlı, koordineli ve sonuç odaklı çalışma anlayışının sürdürülmesi gerektiğini vurguladı. **(Haber Bülteni)**

Aksaray'da aileler sabah namazında buluştu



Aksaray'da "Ailece Camideyiz Sabah Namazı Buluşmaları" programının ilki Karamanoğlu Ulu Camii'nde gerçekleştirildi. İl Müftüsü Ali Efe ve İl Müftü Yardımcısı Mahmut Çelikoğlu'nun katıldığı programa vatandaşlar yoğun ilgi gösterdi. İl Müftü Yardımcısı Mahmut Çelikoğlu'nun Kur'an-ı Kerim tilavetiyle başlayan programda, sabah namazı ve tesbihat cami görevlileri tarafından gerçekleştirildi. Namazın ardından İl Müftüsü Ali Efe, Allah ve Peygamber sevgisi üzerine sohbet etti. Allah'ın sevgisini kazanmak için O'nun emirlerine ve Peygamber Efendimizin öğretilerine uymanın önemine dikkat çeken Efe, "Allah'ın sevgisini kazanmak için kalplerimizi O'nun sevgisine hazır tutmak gerekir. Bunun yolu da O'nun emirlerine ve Peygamberimizin bize getirdiklerine uymaktır." dedi.

İl Müftü Yardımcısı Mahmut Çelikoğlu'nun yaptığı duayla sona eren programın ardından vatandaşlara cami görevlileri tarafından simit ve çay ikram edildi. **(Haber Bülteni)**

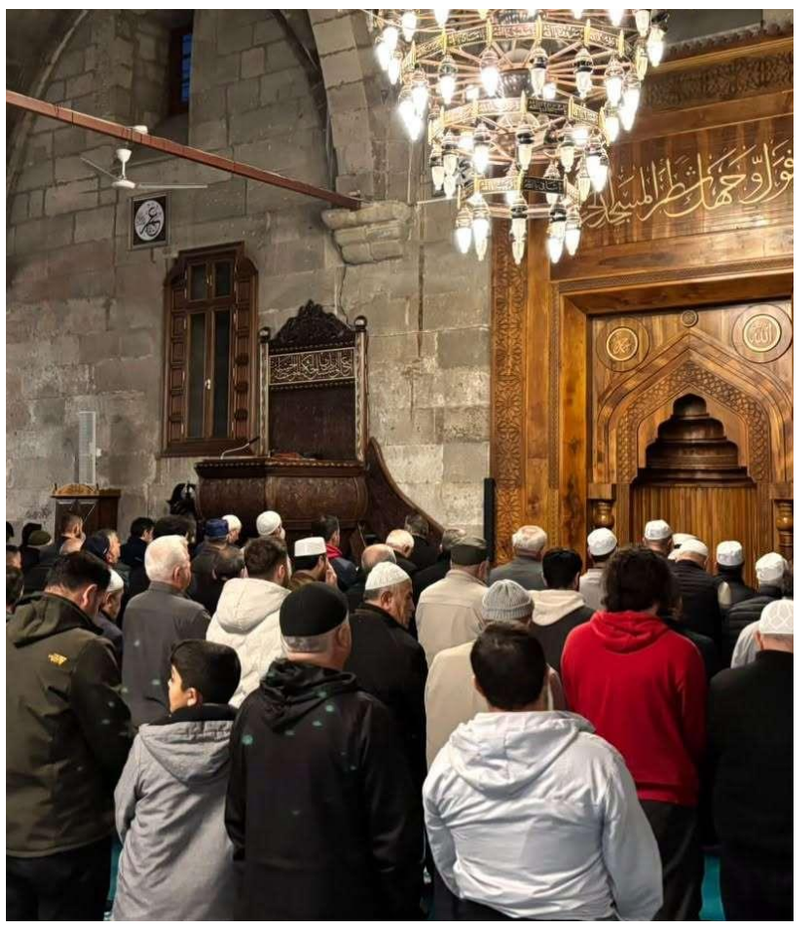

Aksaray'ın Manastır Vadisi kayadan oyma evleri ve doğal güzellikleriyle ilgi çekiyor

Aksaray'ın Güzelyurt ilçesinde bulunan Manastır Vadisi, birçok özelliğiyle birlikte doğal güzelliğiyle de yerli ve yabancı turistlerin ilgi odağı oluyor.



Birçok medeniyete ev sahipliği yapmış, Kapadokya'ya açılan kapı Aksaray'ın Güzelyurt ilçesinde bulunan Manastır Vadisi, tarihi dokusu ve kayadan oyma evleriyle ilgi çekiyor. Roma ve Bizans döneminin derin izlerini taşıyan Manastır Vadisi içerisinde 28 kilise, 2 yeraltı şehri ve yüzlerce kaya oyma mağara bulunuyor. Kanyondan oluşan Manastır Vadisi, 5 kilometre uzunluğuyla birçok medeniyetin izlerini taşıyor. Tarihi özelliklerinin yanı sıra doğal güzelliğiyle de dikkat çeken Manastır Vadisi aynı zamanda trekking alanı olarak da yerli ve yabancı sporcuların ilgisini görüyor. İlçe halkından Bülent Tekeli, Güzelyurt Manastır Vadisi'nin uzunluğunun 5 kilometre olduğunu belirterek, "Daha önceden manastırlar adı verildiği için öyle kalmış. Burada ırmak vardı daha önceden, suyun kenarına yapılmış, kiliseleri ve yaklaşık 5 kilometre uzunluğu var. Burada Etiler, Hititler, Bizanslar ve en son Rumlara kadar hepsi kullanmış buraları" dedi. (İHA)

Karakuş'tan gençlerin sorunlarına çözüm çağrısı



Anahtar Parti Aksaray İl Başkanı Ali Karakuş, Aksaray'da geçtiğimiz hafta hayatını kaybeden 30 yaşındaki iki gençle ilgili basın açıklaması yaptı. Yaşanan kayıpların kentte büyük üzüntüye neden olduğunu belirten Karakuş, gençlerin ekonomik ve sosyal sorunlarının göz ardı edilmemesi gerektiğini vurgulayarak yetkilileri çözüm üretmeye davet etti. Hayatını kaybeden gençlerin ailelerinin ve çocuklarının yaşadığı acıya dikkat çeken Karakuş, "Geride kalan çocukların, gözü yaşlı ailelerin ve yarım kalan hayatların acısını hangi söz hafifletebilir? Bir evladın babasız kalmasının, bir ailenin sevdiklerini toprağa vermesinin tarifi yoktur. Bu acının sorumluluğunu taşıyan ailelerimizin ve çocuklarımızın yalnız bırakılmaması gerekir" dedi. Gençlerin yaşadığı ekonomik ve sosyal sorunların göz ardı edilmemesi gerektiğini ifade eden Karakuş, olayların tüm yönleriyle araştırılmasını istedi. Karakuş, "Gençlerimizin geleceğe dair umutlarını, yaşadıkları ekonomik ve sosyal sıkıntıları, işsizlik ve geçim mücadelesini görmezden gelerek hiçbir sorunu çözemeyiz. Yaşanan bu acı olaylar bütün yönleriyle araştırılmalı, varsa ihmal ve eksiklikler ortaya çıkarılmalı" ifadelerini kullandı.

"TAZİYE MESAJLARI YAYIMLAMAK YETMEZ"

Gençlerin sorunlarına yönelik somut adımlar atılması gerektiğini vurgulayan Karakuş, ilgili kurumlara çağrıda bulunarak psikolojik ve sosyal destek mekanizmalarının güçlendirilmesini istedi. Geride kalan çocukların ve ailelerin ihtiyaçlarının takip edilmesi gerektiğini belirten Karakuş, hiçbir ailenin yaşadığı acıyla baş başa bırakılmaması gerektiğini söyledi. Karakuş, açıklamasında şu ifadelere yer verdi: "Gençlerimizi kaybettikten sonra taziye mesajları yayımlamak yetmez! Asıl sorumluluk, insanlarımız hayattayken onların sorunlarını görmek, seslerini duymak ve çözüm üretmektir. İlgili kurumlar derhâl harekete geçmeli, gençlerimizin yaşadığı sorunlara yönelik somut ve kalıcı adımlar atılmalı, psikolojik ve sosyal destek mekanizmaları güçlendirilmelidir." Hayatını kaybeden gençlere Allah'tan rahmet, ailelerine ve yakınlarına başsağlığı dileyen Karakuş, açıklamasını yetkilileri sorumluluk almaya ve çözüm üretmeye davet ederek tamamladı. **(Haber Bülteni)**

Aksaray'da çatıya çıkan kişi ikna edilerek indirildi

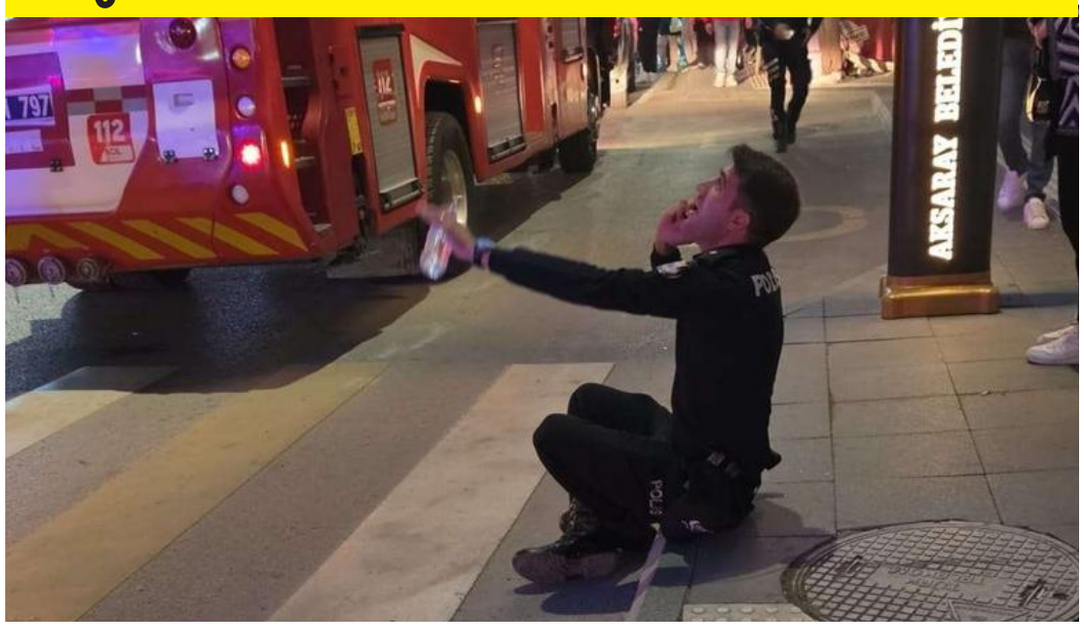

Aksaray'ın Büyük Bölcek Mahallesi'nde bir kişi, yaşadığı bunalımın ardından bir evin çatısına çıktı. Polis ve itfaiye ekiplerinin yanı sıra çevredeki vatandaşların da desteğiyle kişi ikna edilerek çatıdan indirildi. Edinilen bilgilere göre, çatıda bir kişinin olduğunu gören vatandaşlar durumu polis ve itfaiye ekiplerine bildirdi. İhbar üzerine olay yerine gelen ekipler, kişiyle görüşerek aşağı inmesi için ikna çalışması yürüttü. Ekiplerin ve vatandaşların çabaları sonucunda kişi güvenli bir şekilde çatıdan indirildi. Sağlık kontrolünden geçirilmek üzere hastaneye götürülen kişinin durumuna ilişkin açıklama yapılmadı. **Foto-Haber: Ali FURAT**



Hafif ticari araç ağaca çarptı: 1'i ağır, 3 yaralı

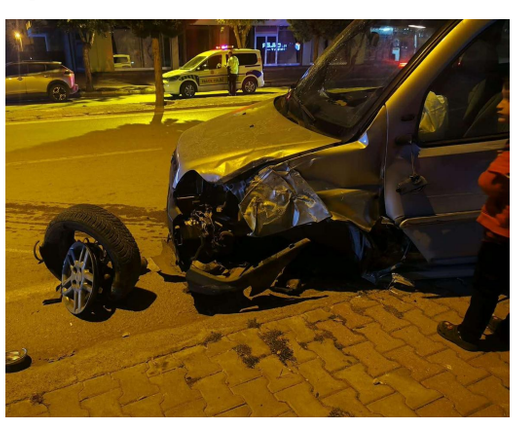

Aksaray'da hafif ticari aracın ağaca çarpması sonucu meydana gelen trafik kazasında 1'i ağır, 3 kişi yaralandı. Kaza, Pınar Mahallesi Bediüzzaman Caddesi üzerinde meydana geldi. D.K. (70) yönetimindeki 68 plakalı hafif ticari araç, sürücüsünün direksiyon hâkimiyetini kaybetmesi sonucu kaldırımdaki ağaca çarptı. Kazada araç hurdaya dönerken sürücü D.K., eşi M.K. (68) ve kızı D.K. (25) yaralandı. Kazayı görenlerin ihbarı üzerine bölgeye sağlık ve polis ekipleri sevk edildi. Yaralılar, ambulanslarla Aksaray Eğitim ve Araştırma Hastanesi'ne kaldırıldı. Tedavi altına alınan M.K.'nin durumunun ağır olduğu öğrenildi. **Haber: Erkan ALTUNTAŞ**

SERİ İLANLARINIZ İÇİN ÖZEL SAYFA

Eleman İlanları
* İnsan Kaynakları
* Kariyer İlanları
* Eleman Arayanlar

Emlak İlanları
*Kiralık, * Satılık
*Daire, *Ofis, *Arsa
*Emlak - Ofis Projeleri

Vasıta İlanları
*Otomobil
*Ticari Araç
*Sahibinden Satılık

Kayıp İlanları
* Kimlik kayıp ilanı
* Ehliyet kayıp ilanı
* Diploma kayıp ilanı

Vefat İlanları
*Vefat ilanı
*Teşekkür ilanı
*Başsağlığı ilanı

Emlak-Otomobil-İş-Eleman-Kayıp-Zayi

Satılık - Kiralık KONUT
Satılık - Kiralık VASITA
Satılık ARSA

Bir hafta sizden
Bir hafta bizden

(0 382) 215 76 55 09.30 - 18.00 saatleri arasında arayabilirsiniz

Halkın Sesi-Haberin Adresi AKSARAY
Egemen
www.aksarayegemen.com.tr

Başkan Dinçer esnafla buluştu, dönüşüm alanlarını inceledi

Aksaray Belediye Başkanı Dr. Evren Dinçer, kentte yeni açılan iş yerlerini ziyaret ederek esnaf ve vatandaşlarla bir araya geldi. Ziyaretlerin ardından şehir merkezindeki kentsel dönüşüm alanlarında incelemelerde bulunan Dinçer, yürütülen çalışmalar hakkında yetkililerden bilgi aldı. Aksaray Belediye Başkanı Dr. Evren Dinçer, Belediye Meclis Üyeleri ve Aksaray Kuyumcular ve Mücevheratçılar Birliği Başkanı Hakan Gümüşsoy ile birlikte kentte yeni açılan iş yerlerine hayırlı olsun ziyaretinde bulundu. İşletme sahipleriyle sohbet eden Başkan Dinçer, esnafa bol ve bereketli kazançlar diledi.

Ziyaretler sırasında çevredeki esnaf ve vatandaşlarla da bir araya gelen Dinçer, vatandaşların görüşlerini dinleyerek kent yaşamına ilişkin konularda sohbet etti. Esnafın günlük ticari faaliyetleri hakkında bilgi alan Dinçer, vatandaşlarla yakından ilgilendi.

KENTSEL DÖNÜŞÜM ALANLARINDA İNCELEME

Esnaf ziyaretlerinin ardından eski Onur Pide'nin bulunduğu alan ile eski TEDAŞ binasının yer aldığı kentsel dönüşüm bölgesine geçen Başkan Dinçer, çalışmaları yerinde inceledi. Yetkililerden alanların mevcut durumu ve yürütülen çalışmaların geldiği aşama hakkında bilgi aldı. Aksaray'ın çarşı merkezinde yaşanan dönüşüme dikkat çeken Dinçer, kentsel dönüşüm çalışmalarının şehrin geleceği açısından önem taşıdığını belirtti. Şehir merkezinin gelişiminde dönüşüm alanlarının önemli bir yere sahip olduğunu ifade eden Dinçer, bu bölgelerdeki çalışmaların yakından takip edildiğini vurguladı.
Aksaray Belediyesi tarafından şehir merkezinde sürdürülen kentsel dönüşüm çalışmalarıyla kentin gelişimine yönelik değişim süreci devam ediyor. **(Haber Bülteni)**



ASÜ'de Cumhuriyet'in 103'üncü yılına özel 5 bin metrelik koşu

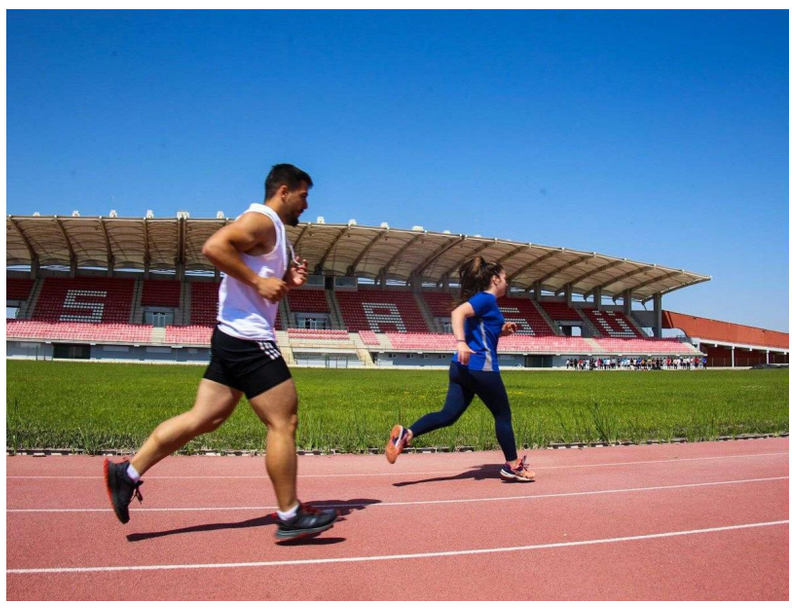

Aksaray Üniversitesi (ASÜ), Cumhuriyet'in 103'üncü kuruluş yıl dönümünü spor etkinliğiyle kutlamaya hazırlanıyor. 29 Ekim 2026 Perşembe günü üniversitenin merkez kampüsünde düzenlenecek 5 bin metrelik Cumhuriyet Koşusu'nda 235 katılımcı mücadele edecek. Yarışmada dereceye giren sporculara para ödülü verilecek.
ASÜ Spor Bilimleri Fakültesi bünyesinde gerçekleştirilecek Cumhuriyet Koşusu'nun hazırlık ve koordinasyon çalışmalarını yürütmek üzere Organizasyon Komitesi oluşturuldu. Etkinliğin güvenli ve sorunsuz gerçekleştirilmesi amacıyla Aksaray Gençlik ve Spor İl Müdürlüğü, ASÜ Sağlık, Kültür ve Spor Daire Başkanlığı, güvenlik birimleri ve ilgili kurumlarla koordinasyon sağlanacak. Yarışma günü görev dağılımları ve etkinlik programının uygulanması da komitenin sorumluluğunda olacak. 29 Ekim Perşembe günü ASÜ Merkez Kampüsü'nde gerçekleştirilecek yarışın parkuru 5 bin metre olarak belirlendi. Katılımcılar, saat 08.30'dan itibaren kayıt ve göğüs numarası işlemlerini yaptırabilecek. Saat 09.30'da teknik bilgilendirme, 10.00'da ısınma programı yapılacak. Kadınlar ve erkekler kategorilerindeki yarışın startı saat 10.30'da verilecek. Sonuçlar saat 11.30'da açıklanacak, etkinlik saat 12.00'de başlayacak ödül ve kapanış töreniyle sona erecek.

235 KATILIMCI CUMHURİYET İÇİN KOŞACAK

Cumhuriyet Koşusu'nda 235 kişi mücadele edecek. Etkinlik kapsamında en genç kadın ve erkek katılımcı, en yaşlı kadın ve erkek katılımcı, en başarılı üniversite öğrencisi ile en başarılı kadın ve erkek akademik/idari personel kategorilerinde ödüller verilecek. Cumhuriyet Bayramı Özel Ödülü ise kura yöntemiyle belirlenecek.
Yarışmada ilk üç dereceye giren katılımcılara sırasıyla 2 bin 500 TL, 1.500 TL ve 1.000 TL para ödülü verilecek. Cumhuriyet'in 103'üncü kuruluş yıl dönümü dolayısıyla düzenlenen etkinlikle, bayram coşkusunun sportif faaliyetlerle buluşturulması, fiziksel aktivitenin teşvik edilmesi ve birlik ve beraberlik ruhunun pekiştirilmesi amaçlanıyor. **(Haber Bülteni)**

Bolat: "Türkiye 38,1 milyon tonluk çelik üretimiyle Avrupa'da 1'inci"

Ticaret Bakanı Ömer Bolat, "17,1 milyar dolarlık çelik ihracatımızla dünyanın en büyük 10 çelik ihracatçısı arasındayız. Türkiye çelik sektörü 2025 yılında 38,1 milyon tonluk ham çelik üretimi gerçekleştirmiş ve Avrupa'da 1'inci, dünyada da yedinci sırada yer almıştır" dedi. Ticaret Bakanı Ömer Bolat, Çelik İhracatçıları Birliği (ÇİB) tarafından İstanbul'da düzenlenen Steel Networking Summit 2026'ya katıldı. Bolat, açılış konuşmasında çelik sektörünün stratejik önemini ve küresel ticarette artan korumacılık önlemlerinin ticaret ile yeşil dönüşüme etkilerini değerlendirdi. Türkiye'nin çelik sektöründeki konumuna ilişkin bilgi veren Bolat, 2025 yılında ülkede 38,1 milyon ton ham çelik üretildiğini kaydetti. Bolat, bu üretim miktarıyla Türkiye'nin Avrupa'da birinci, dünyada ise yedinci sırada yer aldığını vurguladı.
Bakan Bolat, "Türkiye çelik sektörü 2025 yılında 38,1 milyon tonluk ham çelik üretimi gerçekleştirmiş ve Avrupa'da 1'inci, dünyada da yedinci sırada yer almıştır. İhracat olarak da dünyada beşinci, ithalatta da dünyada dördüncü ülke konumundadır. 2025 yılı itibariyle çelik sektörünün 615 milyar dolarlık bir dış ticareti bulunmaktadır" dedi. Türk çeliğinin 200'den fazla ülke ve bölgeye ulaştığını belirten Bolat, "Çelik ihracatının yüzde 42,3'ü Avrupa Birliği ülkelerine gerçekleştiriliyor. Bu tablo, sektörün uluslararası kalite standartlarına uyumunu ve Avrupa sanayisiyle bütünleşmiş üretim gücünü ortaya koyuyor. Küresel tedarik zincirlerindeki güçlü konum pekiştiriliyor" dedi. Ticaret Bakanlığının sektöre yönelik desteklerine değinen Bolat, "Küresel tedarik zincirlerine entegrasyon amacıyla desteklenen 269 projenin 39'u çelik sektörüne ait. Responsible Programı kapsamında desteklenen 219 firmanın 38'i ise çelik sektöründe faaliyet gösteriyor" diye konuştu. Küresel ticarette korumacı politikaların arttığına dikkat çeken Bolat, "Türk çelik sektörünün uluslararası pazarlardaki haklarını korumak ve ihracatçıların önünü açmak için çalışmalarımızı sürdürüyoruz. Avrupa Birliği ile temaslarda sektörün pazara erişimini, mevcut ticari haklarını ve adil rekabet koşullarını gündeme getiriyoruz. Sanayinin rekabet gücünü korurken yeşil dönüşümü de destekliyoruz" ifadelerini kullandı. Üretimde küresel standartlara uyum ve katma değerli üretim kapasitesinin geliştirilmesi için çalıştıklarını belirten Bolat, "Hedefimiz daha güçlü üretim, daha yüksek ihracat, daha rekabetçi bir sanayi ve küresel ticarette daha güçlü bir Türkiye" açıklamasında bulundu. **(İHA)**

Aksaray'da trafik yönetimine yapay zekâ desteği

Aksaray'da ulaşımın daha güvenli ve düzenli hale getirilmesi amacıyla akıllı trafik yönetimi uygulamaları geliştiriliyor. Yapay zekâ destekli sistemlerin kullanıldığı Trafik Koordinasyon Merkezi aracılığıyla kentteki 10 ana kavşakta trafik yoğunluğu anlık olarak izleniyor.



Trafik akışına göre yönetilen sinyalizasyon sistemleriyle kavşaklardaki yoğunluğun azaltılması ve ulaşımın daha verimli hale getirilmesi amaçlanıyor. Merkezin, trafik yönetiminin yanı sıra afet ve acil durumlarda koordinasyon çalışmalarına da katkı sağlaması planlanıyor. Aksaray'da şehir içi ulaşımın daha akıcı ve güvenli hale getirilmesi amacıyla kullanılan akıllı kavşak sistemleri, Trafik Koordinasyon Merkezi aracılığıyla merkezi bir yönetim anlayışıyla destekleniyor. Şehrin önemli kavşaklarının tek noktadan izlenmesine imkân sağlayan bu yapı, trafik hareketliliğinin daha bütüncül değerlendirilmesine ve ihtiyaç duyulan müdahalelerin daha hızlı gerçekleştirilmesine katkı sunuyor. Trafik yönetiminde öne çıkan uygulamalardan biri, 10 ana kavşakta yapay zekâ destekli sistemlerden yararlanılması. Trafik yoğunluğunun anlık takibi ve değişen araç hareketliliğinin değerlendirilmesi sayesinde, özellikle sabah ve akşam saatlerinde trafik ışıklarının süreleri mevcut koşullara göre düzenlenebiliyor. Bu uygulamalarla kavşaklardaki bekleme sürelerinin azaltılması, araç akışının rahatlatılması ve yol kapasitesinin daha verimli kullanılması amaçlanıyor. Yapay zekâ destekli teknolojilerin merkezi izleme ve yönetim imkânlarıyla birlikte kullanılması, mevcut akıllı kavşak altyapısının daha etkin değerlendirilmesini sağlıyor.

AFET VE ACİL DURUMLARDA DA KOORDİNASYON SAĞLANACAK

Trafik Koordinasyon Merkezi, günlük ulaşım yönetiminin yanı sıra afet ve acil durum ihtiyaçları gözetilerek de planlanıyor. Merkezin, ihtiyaç halinde Afet Koordinasyon Merkezi olarak kullanılabilecek bir yapıya kavuşturulması hedefleniyor. Bu kapsamda kriz anlarında kurumlar arası koordinasyonun güçlendirilmesi, müdahale süreçlerinin daha etkin yürütülmesi ve trafik sinyalizasyon sistemlerinin ihtiyaçlara göre yönetilmesi amaçlanıyor. Böylece mevcut trafik yönetimi altyapısının, şehrin afetlere hazırlık ve müdahale kapasitesine de katkı sunması öngörülüyor. Aksaray'da akıllı kavşak sistemlerinin yapay zekâ desteğiyle daha etkin kullanılması ve merkezi koordinasyon imkânlarının geliştirilmesiyle daha akıcı bir trafik, daha güçlü bir ulaşım yönetimi ve afetlere karşı daha hazırlıklı bir şehir altyapısı hedefleniyor. **(Haber Bülteni)**

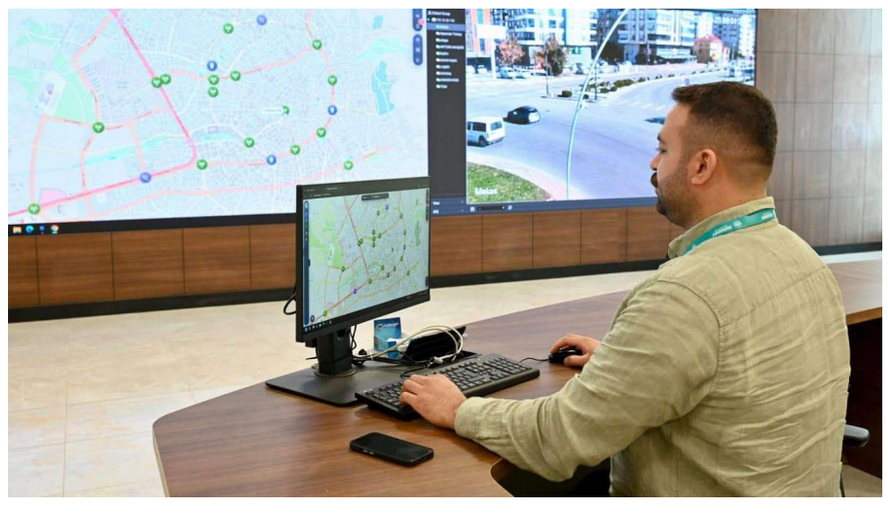

ASÜ'lü Prof. Dr. Taner ve ekibinden yerli elektronik gürültü filtresi

ÖZEL HABER

Aksaray Üniversitesi (ASÜ) Teknik Bilimler Meslek Yüksekokulu Motorlu Araçlar ve Ulaştırma Teknolojileri Bölüm Başkanı Prof. Dr. Tolga Taner öncülüğünde, ASÜ Teknopark bünyesinde faaliyet gösteren LotusX İnovasyon Yazılım Teknolojileri Ar-Ge Savunma Enerji Elektromekanik Otomotiv Danışmanlık Hizmet ve San. Tic. A.Ş. tarafından yerli elektronik gürültü filtresi geliştirildi. Elektronik sistemlerde elektromanyetik girişimi azaltmak amacıyla tasarlanan ürünün enerji, ulaşım, savunma sanayisi ve çeşitli endüstriyel uygulamalarda kullanılması hedefleniyor. LotusX projesi, Sanayi ve Teknoloji Bakanlığı tarafından düzenlenen Verimlilik Proje Ödülleri değerlendirmesinde 74 puan aldı. Prof. Dr. Taner, elde edilen sonucu ekibin ürün geliştirme çalışmaları açısından önemli bir başarı olarak değerlendirdi. Sanayi ve Teknoloji Bakanlığı Stratejik Araştırmalar ve Verimlilik Genel Müdürlüğü tarafından yürütülen yarışma, Türkiye'nin kalkınma hedefleri doğrultusunda verimlilik bilincini artırmayı ve verimlilik sağlayan projeleri teşvik etmeyi amaçlıyor. Kamu kurumları ve özel sektör kuruluşlarının projeleriyle katıldığı organizasyonda LotusX de yerli elektronik gürültü filtresiyle değerlendirme sürecinde yer aldı.

"YERLİ ÇÖZÜMLER GELİŞTİRİYORUZ"

Geliştirilen filtre, güç hatları üzerinden iletilen elektriksel gürültünün azaltılmasına ve elektronik cihazların birbirini elektromanyetik açıdan olumsuz etkilemeden uyumlu çalışmasına katkı sağlıyor. Taner, birden fazla elektronik cihazın birlikte kullanıldığı sistemlerde elektromanyetik uyumluluğun önem taşıdığını belirterek çalışmalarını bu ihtiyaca yönelik yerli çözümler geliştirmek amacıyla yürüttüklerini ifade etti.

28 V DC GÜÇ HATLARINA YÖNELİK KOMPAKT TASARIM

Yaklaşık bir yıllık çalışma sonucunda geliştirilen ürün, 28 V DC güç hatlarına yönelik kompakt yapısıyla öne çıkıyor. Tasarım ve test süreçlerini ekibiyle birlikte gerçekleştirdiklerini belirten Taner, filtrenin askerî elektromanyetik uyumluluk standardı kapsamındaki MIL-STD-461G RE102 ve CE102 testlerini başarıyla tamamladığını söyledi. Taner, farklı uygulamaların ihtiyaçlarını karşılamak üzere alternatif elektronik kartların da geliştirildiğini aktardı.

ENERJİ, ULAŞIM VE SAVUNMA SANAYİSİNDE KULLANILMASI HEDEFLENİYOR

Filtrenin enerji üretimi ve dağıtımı, yenilenebilir enerji, otomotiv, raylı ulaşım, endüstriyel otomasyon ve haberleşme alanlarındaki uygun DC beslemeli elektronik birimlerde değerlendirilmesi hedefleniyor. Savunma sanayisinde ise insansız hava araçları, dronlar ve askerî kara taşıtları gibi platformlar potansiyel kullanım alanları arasında bulunuyor. Farklı sistemlere yönelik uygulamaların, ilgili platformların teknik gereksinimleri doğrultusunda geliştirilmesi amaçlanıyor.

TEKNOPARK BÜNYESİNDEKİ İLK AR-GE PROJESİ TAMAMLANDI

Teknopark bünyesindeki ilk Ar-Ge projesinin tamamlandığını bildiren Taner, elektronik filtreye ilişkin ürün geliştirme ve ticarileştirme çalışmalarının KOSGEB İş Geliştirme Desteği kapsamında sürdüğünü açıkladı. Fikrî mülkiyet süreçlerine de değinen Taner, ürüne ilişkin patent başvurusunun yayımlandığını ve marka tescilinin tamamlandığını belirtti.

TÜBİTAK 1507 PROGRAMINA PROJE BAŞVURUSU YAPILDI

Mevcut elektronik gürültü filtresinin ileri versiyonu olan hibrit modelin geliştirilmesi amacıyla TÜBİTAK 1507 Programı kapsamında proje başvurusu yapıldı. Taner, yeni projeyle elektronik gürültü bastırma performansını artırmayı ve enerji, ulaşım, savunma sanayisi ile diğer endüstriyel uygulamaların ihtiyaçlarına yönelik daha gelişmiş bir filtre çözümü ortaya koymayı hedeflediklerini ifade etti.

AR-GE ÇALIŞMALARI İKİ YENİ PROJEYLE SÜRÜYOR

LotusX'in Teknopark bünyesindeki Ar-Ge faaliyetleri, elektronik filtre çalışmalarının yanı sıra iki ayrı projeyle daha devam ediyor. "LOTUSX SMART ENERGY - Akıllı Enerji Sistemleri" ve "LOTUSX SMARTVISION - Akıllı Dijital Platform" projeleriyle enerji teknolojileri ve dijital çözümler alanlarında çalışmalar yürütülüyor. LOTUSX SMART ENERGY projesi; yenilenebilir enerji, hidrojen ve yakıt hücresi teknolojileri, enerji verimliliği ve termodinamik optimizasyon konularına odaklanıyor. Projeyle enerji sistemlerinin daha verimli, güvenli ve sürdürülebilir şekilde işletilmesini sağlayacak teknolojilerin geliştirilmesi amaçlanıyor. Uydu, dron ve merkezi izleme, kontrol ve veri toplama sistemlerinden (SCADA) yararlanılarak enerji altyapılarının izlenmesi ve akıllı enerji yönetiminin desteklenmesi de çalışma alanları arasında yer alıyor.

ORMAN YANGINLARINA KARŞI ERKEN UYARI TEKNOLOJİLERİ GELİŞTİRİLİYOR

LOTUSX SMARTVISION projesi kapsamında ise işletmelere yönelik web ve mobil uygulamalar, sektörel yazılımlar, veri analitiği ve akıllı izleme çözümleri geliştiriliyor. Projenin hedeflenen ileri teknoloji modülleri arasında uydu verileriyle desteklenen orman yangını erken uyarı sistemleri, termal risk analizi ve kritik enerji altyapılarının izlenmesi yer alıyor. Bu çalışmalarla işletmelerin dijitalleşmesinin desteklenmesi, risklerin daha erken fark edilmesi ve karar süreçlerinde verilerin etkin kullanılması hedefleniyor. Taner, yürüttükleri çalışmaların ortak amacının akademik bilgi birikimini sanayinin ihtiyaçlarına karşılık veren, yerli ve ticarileştirilebilir teknoloji ürünlerine dönüştürmek olduğunu ifade etti. Akademik çalışmalarını teknoloji geliştirme faaliyetleriyle birlikte sürdüren Prof. Dr. Tolga Taner, uluslararası bilimsel etki sıralamasında da yer aldı. ASÜ'nün açıklamasına göre Taner, Stanford Üniversitesi araştırmacılarının hazırladığı ve Elsevier tarafından yayımlanan "Dünyanın En Etkili Yüzde 2 Bilim İnsanları" listesinde hem "Yıllık Etki" hem de "Kariyer Boyu Etki" kategorilerinde sıralamaya girdi. **Foto-Haber: Erkan ALTUNTAŞ**



Tuz Gölü'nde Flamingoların Göç Yolculuğu Başladı



Türkiye'nin ikinci büyük gölü ve "flamingo cenneti" olarak bilinen Tuz Gölü'nde flamingoların göçü başladı. Aksaray, Ankara ve Konya sınırları içerisinde yer alan göl, her yıl binlerce flamingoya ev sahipliği yapıyor. Bahar ve yaz aylarında Tuz Gölü'nde beslenen ve kuluçkaya yatan flamingolar, özellikle Aksaray'ın Eskil ilçesi sınırlarındaki güney kesimini üreme alanı olarak kullanıyor. Kuluçkadan çıkan yavru flamingolar, eylül ayının sonlarına doğru Gediz Deltası ve Manyas Kuş Cenneti'ne doğru göç yolculuğuna başlıyor. Flamingoların bu yılki kolonisine ilişkin değerlendirmelerde bulunan Tunç, yağışların ardından gölde olumlu gelişmeler yaşandığını belirtti. Geçmiş yıllarda yaşanan kayıpların ardından bu yılki koloninin sevindirici olduğunu ifade eden Tunç, "Tuz Gölü kapalı havzası sadece yağmurlarla beslenen bir havza haline gelmeye başladı. Bu yıl yağışlar sonrası Tuz Gölü ve flamingolar adına güzel gelişmeler yaşandı. Yaptığım gözlemde yoğun ve coşkulu bir koloni gördüm. Bunu bizim de korumamız gerekiyor. Dış etkenlerin yanında insanların da bu doğal yaşamı koruması gerekiyor" dedi. Tunç, Çevre, Şehircilik ve İklim Değişikliği Bakanı Murat Kurum tarafından açıklanan yavru flamingo sayısının da sevindirici olduğunu belirterek, "Bakanımız Murat Kurum, son 5 yılın en yüksek yavru flamingo sayısının 12 bin 800 olduğunu açıkladı. Bu rakamlar gerçekten çok sevindirici" ifadelerini kullandı.

"TUZ GÖLÜ UNESCO KALICI MİRAS LİSTESİ'NE GİRMELİ"

Tuz Gölü'nün doğa fotoğrafçıları için eşsiz bir alan olduğunu vurgulayan Tunç, gölün her mevsim farklı güzellikler sunduğunu söyledi. Göldeki su seviyesinin düşük olduğu dönemlerde oluşan yansımaların fotoğrafçılar açısından ilgi çekici olduğunu belirten Tunç, "Tuz Gölü'nde sonsuzluk hissi var. Orada kendinizi farklı bir dünyada hissediyorsunuz. Güneş bile sanki sonsuzdan doğup sonsuza batıyor. Az miktarda su olduğu zaman oluşan yansımalar da fotoğrafçılar için çok cezbedici. Göl, her mevsim ayrı bir güzelliğe sahip" diye konuştu. Tuz Gölü'nün UNESCO Dünya Mirası Geçici Listesi'nde bulunduğunu hatırlatan Tunç, gölün kalıcı listeye alınması için çalışmalar yürüttüklerini ifade etti. İklim değişikliğinin etkilerine de dikkat çeken Tunç, "Tuz Gölü'ne şu anda sadece BOTAŞ'tan su geliyor. Bu nedenle BOTAŞ ekiplerine su takviyesi için teşekkür ediyorum. Biz bu gölün kıymetini bilmiyoruz ama yeni nesil anlamaya başladı. Bu da umut verici" dedi. **Foto-Haber: Erkan ALTUNTAŞ**

Aksaray'da Gazze'ye destek eylemi: Boykot çağrısı yapıldı

İsrail'in Gazze'deki saldırılarına ve Filistin'de yaşanan insani krize tepki göstermek amacıyla Aksaray'da protesto düzenlendi. Aksaray Boykot Platformu öncülüğünde Ulu Cami avlusunda bir araya gelen vatandaşlar, Gazze'ye destek mesajı vererek boykot çağrısında bulundu. Etkinlikte konuşan Aksaray Boykot Platformu gönüllüsü Caner Bayır, Anadolu tarihindeki direniş örneklerini hatırlatarak zulme karşı seslerini yükseltmek amacıyla platformu kurduklarını söyledi.

"BOYKOT BİLİNCİNİ YAYGINLAŞTIRMAYI AMAÇLIYORUZ"

Boykot Platformu'nun kuruluş amacına değinen Bayır, hareketin ekonomik boykot yoluyla zulme destek verdiğini düşündükleri yapılara karşı durmayı hedeflediğini belirtti. Bayır, "Aksaray Boykot Platformu; küresel sömürü düzenine, mazlumların kanı üzerinden zenginleşen katillere karşı kurulmuş bir ekonomik siperdir, bir şuur hareketidir" dedi. Platformun amacının, zulme ortak olduğunu düşündükleri yapılara yönelik desteği kesmek olduğunu ifade eden Bayır, Aksaray'dan yükselen boykot çağrısını Türkiye'ye ve dünyaya duyurmak istediklerini kaydetti.

GAZZE VE DOĞU TÜRKİSTAN VURGUSU

Konuşmasında Gazze'de yaşananlara ve Doğu Türkistan'daki Uygurların durumuna da değinen Bayır, her iki bölgede yaşananların kendilerini derinden üzdüğünü söyledi. Bayır, Filistin'deki saldırılara ve Doğu Türkistan'da yaşandığını belirttiği dinî ve kültürel baskılara dikkat çekerek vatandaşları boykot konusunda duyarlı olmaya çağırdı. Etkinlikte, Gazze'deki sivillere destek verilmesi ve boykot bilincinin yaygınlaştırılması yönündeki mesajlar öne çıktı. **Haber: Ali FURAT**





Halkın Sesi-Haberin Adresi AKSARAY Egemen
www.aksarayegemen.com.tr

Kadın Millî Takımı hazırlık turnuvasını namağlup tamamladı

EHF EURO 2026 Avrupa Şampiyonası öncesinde hazırlıklarını sürdüren Kadın A Millî Hentbol Takımı, Ankara'da düzenlenen üçlü hazırlık turnuvasında Ukrayna'yı 32-29 mağlup etti. İlk maçında İran'ı da yenen Ay-Yıldızlılar, organizasyonu iki maçta iki galibiyetle tamamladı.



Kadın A Millî Hentbol Takımı, Aralık ayında Antalya'da düzenlenecek EHF EURO 2026 karşılaşmaları öncesinde Ankara'da gerçekleştirilen üçlü hazırlık turnuvasının ikinci maçında Ukrayna ile karşılaştı. Türkiye Hentbol Federasyonu Prof. Dr. Yaşar Sevim Hentbol Salonu'nda oynanan mücadelenin ilk yarısını 15-13 geride tamamlayan Millî Takımımız, ikinci yarıda sergilediği başarılı performansla sahadan 32-29 galip ayrıldı. Türkiye, İran ve Ukrayna millî takımlarının katılımıyla 23-25 Ekim 2026 tarihleri arasında düzenlenen turnuvanın ilk maçında İran'ı 20-17 mağlup eden Ay-Yıldızlılar, Ukrayna galibiyetiyle organizasyonu namağlup tamamladı.

EHF EURO 2026 HAZIRLIKLARI SÜRÜYOR

Kadın A Millî Takımı, Türkiye'nin ev sahipleri arasında yer aldığı EHF EURO 2026 öncesinde hazırlıklarına kasım ayındaki kampla devam edecek. Antalya'da oynanacak C Grubu karşılaşmalarında mücadele edecek Millî Takımımız, 3 Aralık'ta Yunanistan, 5 Aralık'ta Danimarka ve 7 Aralık'ta İspanya ile karşılaşacak. **(Haber Bülteni)**



Kuzeyboru, Nilüfer Belediyespor'u 3-2 yendi



Sultanlar Ligi'nin 5'inci haftasında temsilcimiz Kuzeyboru, sahasında konuk ettiği Nilüfer Belediyespor Eker'i 2-0 geriye düştüğü müsabakada 3-2 mağlup etti. Kuzeyboru, 8 puanla 6'ncı sıraya yükseldi.
Salon: Aksaray
Hakemler: İsmail Yıldırım, Ferhat Altınışık
Kuzeyboru: Ayşe Çürük, Dumancic, Szczurowska, Czyrnianska, Yaren Işık, Gamze Kılıç (Buse Sonsırma Kayacan, Gülce Güçtekin, Kurilo, Tutku Burcu Yüzgenç)
Nilüfer Belediyespor Eker: Buse Pehlivan, Gorecka, Ecenur Aksoy, Ghani, Cajic, Begüm Kaçmaz (Merve İzbilir, Öykü Saruhan)
Setler: 20-25, 25-27, 25-17, 25-18, 15-13
Süre: 140 dakika (26, 37, 25, 26, 26)
Ligin 6'ncı haftasında Kuzeyboru, 1 Kasım tarihinde deplasmanda Göztepe'ye konuk olacak.
Haber: Erkan ALTUNTAŞ

U15 Millî Takımı'ndan Dünya Kupası'nda çifte galibiyet



Azerbaycan'ın ev sahipliğinde düzenlenen 2026 FIFA U15 Dünya Kupası ve Festivali'nde mücadele eden U15 Millî Takımımız, ikinci maç gününde Sudan'ı 8-0, Afganistan'ı ise 4-3 mağlup ederek günü iki galibiyetle tamamladı. 2026 FIFA U15 Dünya Kupası ve Festivali'nde ikinci maç günü tamamlandı. Teknik Direktör Suat Tokat yönetimindeki U15 Millî Takımımız, günün ilk karşılaşmasında Sudan'ı 8-0 mağlup ederken, ikinci maçında Afganistan karşısında 4-3 galip geldi.
Millî Takımımız, üçüncü gün maçlarında öğle saatlerinde Sierra Leone, akşam saatlerinde ise Rusya ile karşılaşacak. Turnuvada 2011 ve 2012 doğumlu oyunculardan oluşan kadrosuyla yer alan U15 Millî Takımımızın müsabakaları, sekizer oyuncudan oluşan takımlarla yarı sahada, 20'şer dakikalık iki devre hâlinde oynanıyor. Her ülke turnuva boyunca toplam 10 müsabakaya çıkacak. **(Haber Bülteni)**

1. Devre	1	2	3	4	5	6	7	8	9	10	11	12	13	14	15	16	17
2. Devre	18	19	20	21	22	23	24	25	26	27	28	29	30	31	32	33	34

	O	G	B	M	A	Y	AV	P
1.MUŞ SPOR KULÜBÜ	7	6	1	0	20	9	11	19
2.ALİAĞA FUTBOL A.Ş.	7	6	0	1	15	10	5	18
3.SEZA ÇİMENTO ELAZIĞSPOR	7	5	1	1	18	4	14	16
4.GÜZİDE GEBZE SPOR KULÜBÜ	7	4	3	0	10	5	5	15
5.ÇORLU SPOR 1947	7	4	1	2	14	8	6	13
6.İNEGÖL KAFKAS SPOR KULÜBÜ	7	4	1	2	13	9	4	13
7.KIZILKAYA TARIM ŞANLIURFASPOR	7	3	3	1	14	11	3	12
8.ISBAŞ ISPARTA 32 SPOR KULÜBÜ	7	3	2	2	13	12	1	11
9.68 AKSARAY BELEDİYE SPOR	7	2	3	2	12	9	3	9
10.MENEMEN FUTBOL KULÜBÜ	7	3	0	4	7	9	-2	9
11.EFOR ÇAY ERBAASPOR	7	2	1	4	14	15	-1	7
12.SOMASPOR	6	2	1	3	9	12	-3	7
13.ANKARASPOR	7	2	0	5	6	12	-6	6
14.GMG KASTAMONUSPOR	7	2	1	4	6	16	-10	4
15.SEBAT SPOR KULÜBÜ	6	0	2	4	8	13	-5	2
16.ARKENT ARNAVUTKÖY BELEDİYESİ FUTBOL SK	7	0	0	7	4	17	-13	0
17.HATAYSPOR	7	1	1	5	4	11	-7	-2
18.ADANA DEMİRSPOR A.Ş.	7	2	1	4	6	11	-5	-41

Ceza Puanı Alan Takımlar

Halkın Sesi-Haberin Adresi AKSARAY Egemen
www.aksarayegemengazetesi.com

YIL:20
SAYI: 5619

27 EKİM
2026 SALI

İMTİYAZ SAHİBİ
Er-Yay Gazetecilik Matbaacılık İnş. Tur. Gıda San. Ve Tic. Ltd.Şti. adına
Erdal KARA

SORUMLU YAZI İŞLERİ MÜDÜRÜ
Şirin SAVAŞ

SAYFA EDİTÖRÜ
İlker BAŞ

MUHABİRLER
Erkan ALTUNTAŞ, Ali FURAT

BASIM
Büyük Bölcek Mahallesi 33. Cadde Kültürpark Tesisleri içi / AKSARAY
Tel: (0382) 215 76 55

DAĞITIM
Dağıtım Şirketi: İrem Dağıtım Paz. Rek. Nak. Öd. Arc. Sis. San. ve Tic. Ltd.Şti

ADRES
Büyük Bölcek Mahallesi 33. Cadde Kültürpark Tesisleri içi / AKSARAY
Tel: (0382) 215 76 55

ABONELİK
Yalçın YILMAZ
Tel: 0537 641 89 79

İLAN-REKLAM
Kayıp İlanı:200 TL
Seri İlan: 300 TL (Haftalık)
Resmi İlan st/cm: 185,00 TL
UETS Adresi: 25999- 32646- 89378
Yayın Türü: Yerel, Süreli, Siyasi

www.aksarayegemen.com.tr
aksarayegemengazete@gmail.com - bilgi@aksarayegemen.com.tr

Uzmanlar uyardı: Merdiven altı üretilen kozmetik ürünler kansere yol açabilir

Merdiven altı kozmetik ürünlerin kullanılmasının kansere yol açabileceği uyarısında bulunan uzmanlar, bu ürünlerin doğru kullanılması hakkında bilgiler verdi.

Diyarbakır Memorial Hastanesi Cildiye Uzmanı Dr. Süleyman Bağlam, kış aylarında kozmetik ürünlerin nasıl kullanılması gerektiği konusunda bilgiler verdi. Uzm. Dr. Bağlam, "Artık kışa giriyoruz. Bundan sonra hastalarımızın cilt bakımı yapacağı zamanlar geldi. Yaz aylarında güneş kremini düzenli bir şekilde kullandık. Bundan sonra da güneş kremini kullanmamız lazım. Güneş kremini her mevsim kullanacağız. Özellikle kış aylarında bazı cilt bakım rutinleri öne çıkmalı. Kış aylarının olmazsa olmazı nemlendiriciler. Cildimizi nemlendireceğiz. Çünkü kış aylarında doğal olarak cildimiz kurumaya başlayacak. Bundan dolayı nemlendirici ihtiyacımız artacak. Kozmetik ürünler kullanılırken hastanın cilt yapısına uygun ürünler tercih edilmeli. Cildimiz yağlı mı, kuru mu, hassas mı, karma mı? Kullanacağımız kozmetik ürünleri buna göre seçmeliyiz. Yağlı cilde sahip kişiler daha çok su bazlı krem şeklindeki ürünleri kullanmalı, kuru cilde sahip kişiler daha çok yağ bazlı ürünler kullanmalı. Karma cilde sahip olanlar da yine su bazlı kremler şeklindeki ürünleri tercih etmeli. Yüz yıkama jelleri çok önemli. Bu ürünleri kullanırken de cilt yapımıza uygun olanları tercih etmemiz gerekiyor. Bunun yanında özellikle orta yaşlı kadınlarda retinoik asitli kremler gündeme gelebilir. Bunları kullanırken de çok dikkatli olmamız gerekiyor. Kuru cilde sahip kişilerin retinoik asit kullanması, cildin daha fazla kızarmasına ve egzamaya sebep olabilir. Bundan dolayı retinoik asitleri kış aylarında, akşam saatlerinde haftada bir ya da iki kez kullanmayı tavsiye ederiz. Gündüz ise düzenli nemlendirme yapılmalı ve cilt takip edilmelidir. Bunun yanında glikolik asit ve salisilik asit içeren aktif serum ve ürünleri de haftada bir veya iki kez kullanarak cilt bakım rutinimizi tamamlayabiliriz. Ancak bu ürünler aynı anda kullanılmamalı ve retinoik asitlerle birlikte uygulanmamalıdır. Bu ürünleri kullandıktan sonra gündüz nemlendirici krem kullanılmalıdır. Sabah rutini için hastalarıma tavsiyem, özellikle orta yaşlı ve ileri yaştaki hastaların anti-aging veya foto-oksidan olarak ifade edilen, serbest oksijen radikallerini önlemeye yönelik ürünlere yönelmesidir. Bunlardan en bilineni C vitaminidir. C vitamini sabahları uygulanmalı. Önce yüz, bir yüz yıkama jeliyle yıkandıktan sonra C vitamini serumu yüze uygulanmalı. Sonrasında cilt yapısına uygun bir nemlendirici krem sürülmeli ve ardından güneş kremi kullanılmalıdır. Böylece gündüz cilt bakım rutinimizi oluşturabiliriz" dedi.

"BAZI MERDİVEN ALTI ÜRÜNLER, ÜTS KAYDINI BİLE TAKLİT EDEBİLİYOR"

Merdiven altı ürünlerin çok fazla olduğunu ifade eden Bağlam, şu uyarılarda bulundu: "Zararlı ürünler de var. Piyasada merdiven altı ürünler çok fazla. Bunlar, Sağlık Bakanlığı takibinde olmayan ürünler oldukları için risk oluşturuyor. Bunların içerisindeki bazı etken maddeler kanserojen bile olabilir. Bu maddeler ciltte birikerek kanser riskini artırabilir. İkinci olarak bazı etken maddelerin bu ürünlerde bulunması ciltte egzamaya, tahrişe ve yanıklara sebep olabilir. Ciddi alerjik reaksiyonlara yol açabilir. Ayrıca alerjik veya hassas cilde sahip kişilerde bazı ürünlerin içeriğindeki parfüm veya paraben, mevcut şikayetleri daha da artırabilir. Dolayısıyla bir ürün seçeceksek bunu mutlaka bir dermatoloğun ya da eczacının tavsiyesiyle yapmamız gerekir. Ürünlerin etiketlerini kontrol etmek ve Ürün Takip Sistemi (ÜTS) kaydının olup olmadığını incelemek önemlidir. Maalesef bazı merdiven altı ürünler ÜTS kaydını bile taklit edebiliyor. Bu nedenle bu tür ürünlerden kaçınmak için doktor veya eczacı tarafından tavsiye edilen ürünleri kullanmak gerekir. Bunun dışında ürünleri ayırt edemeyebiliriz maalesef."**(İHA)**

"Gözlerde sararmayı hafife almayın"



Safra yollarındaki daralmalar, taşlar ve tümörler ile pankreas hastalıklarının farklı belirtilerle ortaya çıkabildiğini belirten Genel Cerrahi Uzmanı Prof. Dr. Koray Acarlı, "Gözlerde sararma, koyu renkli idrar, tekrarlayan karın ağrısı, sırta yayılan ağrı ve açıklanamayan kilo kaybı gibi şikâyetler ihmal edilmemeli. Özellikle belirtiler devam ediyorsa mutlaka değerlendirme yapılmalı" dedi.
Karın ağrısı, bulantı, iştahsızlık ve hazımsızlık gibi şikâyetler bazen safra yolları ve pankreas hastalıklarının belirtisi olabiliyor. Bu hastalıkların erken dönemde değerlendirilmesinin önem taşıdığını belirten Liv Hospital Ulus Genel Cerrahi Uzmanı Prof. Dr. Koray Acarlı, safra yolu daralmaları, safra yolu kanserleri, pankreas kanseri ve akut pankreatit hakkında bilgi verdi.

"SAFRA YOLLARINDAKİ HER DARALMA KANSER ANLAMINA GELMİYOR"

"Safra yollarındaki daralmalar; geçirilmiş ameliyatlar, iltihabi hastalıklar, safra taşları veya tümörler nedeniyle gelişebilir. Safra akışının engellenmesi sarılık, kaşıntı, koyu renkli idrar ve açık renkli dışkı gibi belirtilere yol açabilir" diyen Prof. Dr. Koray Acarlı, daralmanın nedeninin belirlenmesi için ayrıntılı inceleme yapılması gerektiğini söyledi.

"SAFRA YOLU TAŞLARI CİDDİ ENFEKSİYONLARA NEDEN OLABİLİR"

"Safra yolundaki taşlar, safranın akışını engelleyerek enfeksiyona neden olabilir. Karın ağrısı, ateş, titreme ve sarılığın birlikte görülmesi acil değerlendirme gerektiren bir durumdur" diyen Prof. Dr. Acarlı, tedavide gecikmenin enfeksiyonun kana yayılması gibi ciddi sonuçlara yol açabileceğini vurguladı.

"KLATSKİN TÜMÖRLERİNDE CERRAHİ TEDAVİ MÜMKÜN OLABİLİR"

"Safra yollarının karaciğerden çıktığı birleşim bölgesinde gelişen Klatskin tümörlerinde tedavi kararı, hastalığın yaygınlığına ve çevre dokularla ilişkisine göre verilir" diyen Prof. Dr. Acarlı, uygun hastalarda tümörlü dokuların ve gerektiğinde karaciğerin bir bölümünün cerrahi olarak çıkarılabildiğini belirtti.

"SAFRA YOLU KANSERİNDE TÜMÖRÜN YAYILIMI ÖNEMLİ"

"Kolanjiokarsinom olarak adlandırılan safra yolu kanserlerinde tümörün yerleşimi, yayılımı ve çevre dokularla ilişkisi tedavi seçeneklerini etkiler. Uygun hastalarda cerrahi tedavi değerlendirilebilirken diğer hastalarda ilaç tedavileri ve safra akışını sağlamaya yönelik girişimler gündeme gelebilir" diyen Prof. Dr. Acarlı, tedavinin hastaya özel planlanması gerektiğini ifade etti.

"PANKREAS KANSERİ ERKEN DÖNEMDE BELİRTİ VERMEYEBİLİR"

"Pankreas kanseri, özellikle erken evrelerde belirgin şikâyetlere neden olmayabilir. Açıklanamayan kilo kaybı, iştahsızlık, üst karın bölgesinde veya sırta yayılan ağrı, sarılık ve yeni ortaya çıkan diyabet dikkat edilmesi gereken belirtiler arasındadır" diyen Prof. Dr. Acarlı, şikâyetlerin kalıcı olması veya giderek artması durumunda gerekli incelemelerin yapılması gerektiğini söyledi.
"Ani başlayan şiddetli karın ağrısı akut pankreatit belirtisi olabilir"
"Akut pankreatit, üst karın bölgesinde aniden başlayan ve sırta yayılabilen şiddetli ağrıya, bulantı ve kusmaya neden olabilir. Safra taşları, hastalığın önemli nedenleri arasında yer alır" diyen Prof. Dr. Acarlı, şiddetli ve geçmeyen karın ağrısında vakit kaybetmeden sağlık kuruluşuna başvurulması gerektiğini belirtti.

"ERKEN DEĞERLENDİRME TEDAVİ SEÇENEKLERİNİ ARTIRABİLİR"

"Safra yolları ve pankreas hastalıklarında belirtiler birbirine benzeyebilir. Bu nedenle tanı sürecinde muayene, kan testleri ve uygun görüntüleme yöntemleri birlikte değerlendirilmelidir" diyen Prof. Dr. Acarlı, açıklanamayan sarılık, ateşle birlikte görülen karın ağrısı, şiddetli ve geçmeyen ağrı ile istemsiz kilo kaybının ihmal edilmemesi gerektiğini vurguladı**.(İHA)**

Sağlıkta yapay zekâ doğru sonuca yanlış nedenlerle ulaşabilir



Bilgisayar Mühendisliği Bölümü Dr. Öğr. Üyesi Damla Övek Baydar, sağlık alanında kullanılan yapay zekâ sistemlerinde yüksek doğruluk oranlarının tek başına güvenilirlik anlamına gelmediğine dikkat çekti. Baydar, yapay zekânın kararlarını klinik olarak anlamlı olmayan özelliklere dayandırmasının farklı hasta gruplarında güvenilirliği etkileyebileceğini belirterek, modellerin karar süreçlerinin açıklanabilir olmasının önemini vurguladı. Yapay zekânın sağlık alanındaki kullanımının giderek yaygınlaştığını belirten Dr. Öğr. Üyesi Damla Övek Baydar, tıbbi görüntülerin değerlendirilmesinden hastalık risklerinin tahminine, genomik verilerin analizinden klinik karar destek sistemlerine kadar pek çok alanda yapay zekâ modellerinin sağlık profesyonellerine yardımcı olabilecek sonuçlar ürettiğini söyledi.
Yapay zekâ sistemlerinin başarısının çoğunlukla tahmin doğruluğuyla ölçüldüğüne dikkat çeken Baydar, "Bu gelişmeler çoğu zaman modellerin ne kadar yüksek doğrulukla tahmin yaptığı üzerinden değerlendiriliyor. Ancak sağlık gibi insan yaşamını doğrudan etkileyen bir alanda yalnızca doğru sonuca ulaşmak yeterli olmayabilir. Bir sistemin bu sonuca nasıl ulaştığını anlamak da önemlidir. Çünkü doğru tahmin ile güvenilir tahmin her zaman aynı şey değildir" dedi.

"MODELİN KARARI NASIL VERDİĞİ ÖNEMLİ"

Derin öğrenme modellerinin karar süreçlerinin anlaşılabilir olması gerektiğini vurgulayan Baydar, şu ifadeleri kullandı: "Genetik, ilaç keşfi ve hastalık araştırmalarında giderek daha fazla kullanılan derin öğrenme modelleri çoğu zaman 'kara kutu' olarak tanımlanır. Bu modeller çok miktarda veriden karmaşık örüntüler öğrenebilir, ancak hangi bilgilere dayanarak sonuca vardıkları her zaman kolayca görülemez.Bu nedenle derin öğrenme modellerinin yalnızca başarılı olması değil, karar süreçlerinin de mümkün olduğunca anlaşılabilir olması önem taşır. Bir model yüksek doğrulukla tahmin yapabilir. Ancak bu tahmini biyolojik ya da klinik olarak anlamlı bir işarete mi, yoksa verideki tesadüfi veya yanıltıcı bir örüntüye mi dayandırdığını bilmiyorsak sonuca güvenmek zorlaşır" Yapay zekânın sağlık alanındaki kararlarının yalnızca sonuç üzerinden değerlendirilmemesi gerektiğini belirten Baydar, "Örneğin bir derin öğrenme modeli bir tıbbi görüntüyü 'yüksek riskli' olarak sınıflandırabilir ya da belirli bir genetik varyantın biyolojik açıdan önemli olabileceğini öngörebilir. Fakat sağlık profesyoneli açısından yalnızca sonucun kendisi değil, bu sonucu destekleyen bilgiler de önemlidir. Model görüntünün hangi bölgesine odaklanmıştır? Hastaya ait hangi değişkenleri daha önemli kabul etmiştir? Genomik bir analizde DNA dizisinin hangi bölümleri tahmini etkilemiştir? Bu sorular açıklanabilir yapay zekâ olarak adlandırılan yaklaşımın temelini oluşturur" dedi.

"DOĞRU CEVAP İLE DOĞRU NEDENE DAYANAN CEVAP AYNI ŞEY DEĞİLDİR"

Yapay zekâ sistemlerinde açıklanabilirliğin hasta sağlığı açısından önemine dikkat çeken Baydar, şu değerlendirmelerde bulundu: "Açıklanabilirlik, yapay zekâ sistemlerinin karar süreçlerini insanlar için daha anlaşılır hâle getirmeyi amaçlar. Bunun sağlık alanında özellikle önemli olmasının nedenlerinden biri, modelin doğru sonuca doğru gerekçelerle ulaşıp ulaşmadığını değerlendirmeye yardımcı olabilmesidir. Bir yapay zekâ modeli testlerde yüksek doğruluk gösterebilir; ancak kararını klinik olarak anlamlı olmayan özelliklere dayandırıyorsa, farklı hasta gruplarında veya farklı koşullarda güvenilir sonuçlar vermeyebilir. Sağlık alanında bu nedenle yalnızca tahminin doğru olması değil, modelin bu tahmine hangi bilgilere dayanarak ulaştığının anlaşılması da önemlidir. Bir model yüksek doğruluk oranına sahip olsa bile, karar verirken klinik olarak anlamlı olmayan bir örüntüden yararlanıyor olabilir. Eğitim verisindeki beklenmedik bir özellik, kullanılan cihazlar arasındaki farklılıklar ya da belirli bir hasta grubuna özgü yanlılıklar modelin tahminlerini etkileyebilir." Yapay zekâ sistemlerinde açıklanabilirliğin hekimlerin karar süreçlerini destekleyebileceğini ancak bu açıklamaların da bilimsel açıdan değerlendirilmesi gerektiğini belirten Baydar, şu değerlendirmelerde bulundu: "Açıklanabilirlik aynı zamanda güven açısından da önemlidir. Bir hekimin karar destek sisteminin önerisini değerlendirebilmesi için yalnızca bir risk puanı görmesi çoğu zaman yeterli değildir. Sistemin hangi bulguların tahmini desteklediğine ilişkin anlamlı bilgiler sunması, yapay zekânın klinik karar sürecine daha kontrollü biçimde dahil edilmesine yardımcı olabilir.
Yapay zekânın sunduğu her açıklamanın mutlaka gerçek biyolojik ya da klinik mekanizmayı göstermeyeceğini söyleyen Baydar, "Bir modelin hangi verilerden etkilendiğini görselleştirmek, hastalığın nedenini ortaya çıkardığı anlamına gelmez. Bu nedenle açıklanabilirlik yöntemlerinin sonuçları da eleştirel biçimde değerlendirilmeli ve mümkün olduğunda klinik bilgi, biyolojik kanıt ve bağımsız doğrulamalarla desteklenmelidir."

"AÇIKLANABİLİRLİK YENİ SORULARA DA KAPI ARALAYABİLİR"

Açıklanabilir yapay zekâ yaklaşımlarının bilimsel araştırmalar açısından da önemli fırsatlar sunabileceğini ifade eden Baydar, şöyle konuştu: "Açıklanabilir yapay zekâ yaklaşımları yalnızca güven oluşturmakla kalmaz, yapay zekânın yeni biyolojik soruların ortaya çıkmasına katkı sağlamasına da imkân tanır. Modelin öğrendiği örüntülerin incelenmesi, daha önce fark edilmemiş biyolojik ilişkilere işaret edebilir ve araştırmacılara yeni hipotezler geliştirme fırsatı sunabilir. Modeli yalnızca bir tahmin makinesi olarak görmek yerine, hangi örüntüleri öğrendiğini anlamaya çalıştığımızda hem modeli geliştirebilir hem de biyoloji hakkında yeni sorular sorabiliriz."

"YAPAY ZEKÂ, UZMANLA BİRLİKTE KULLANILMALI"

Sağlık alanında yapay zekânın hekimlerin yerini alan bir sistem olarak değerlendirilmemesi gerektiğini vurgulayan Baydar, "Sağlık alanında yapay zekâyı, uzmanın yerini alan bağımsız bir karar mekanizmasından ziyade, karar süreçlerini destekleyen güçlü bir araç olarak değerlendirmek daha doğru olacaktır. Bu açıdan bakıldığında, açıklanabilirlik daha da önemli hâle gelir. Amaç yalnızca yüksek performanslı modeller geliştirmek değil; güvenilir, denetlenebilir ve insan uzmanlığıyla birlikte kullanılabilecek sistemler oluşturmaktır." dedi.

"GÜVENİLİR YAPAY ZEKÂ, SINIRLARI BİLİNEN YAPAY ZEKÂDIR"

Sağlıkta yapay zekâ sistemlerinin güvenilirliğinin yalnızca başarı oranlarıyla değerlendirilemeyeceğini belirten Baydar, sözlerini şöyle tamamladı: "Sağlıkta yapay zekânın başarısını gelecekte yalnızca ulaştığı doğruluk oranı değil, verdiği kararları ne ölçüde açıklayabildiğimiz de belirleyecektir. Bu nedenle 'Model ne kadar doğru?' sorusunu sormak tek başına yeterli değildir. 'Hangi verilerden öğrendi?', 'Hangi hasta gruplarında başarısız olabilir?', 'Kararını hangi özelliklere dayanarak verdi?' ve 'Bu açıklama klinik veya biyolojik olarak anlamlı mı?' gibi sorular da doğruluk kadar önemlidir. Sağlıkta yapay zekânın güvenilir olması, yalnızca doğru tahmin yapan değil, sınırları bilinen ve kararları eleştirel biçimde değerlendirilebilen sistemlerin geliştirilmesine bağlıdır.**"(İHA)**

HALKIN SESİ - HABERİN ADRESİ
AKSARAY Egemen
www.aksarayegemen.com.tr

Bizi sosyal medyadan da takip edebilirsiniz
aksarayegemen68 aksarayegemen aksarayegemen68

PARK
ALIŞVERİŞ MERKEZİ
Aradığınız Her Şey
Tek Çatı Altında
LEZZET EĞLENCE OYUN SİNEMA ALIŞVERİŞ
PARKSITE
Tavuk Dünyası
MM MİGROS
PRN
KOTON
mavi
CAZADOR
BRANGO
TAKIŞTIR ACCESSORIES
Queen Elizabeth Travel Bags
NAZ gumuş saat
Tavuk Dünyası
DOUBLE THREE
ÇETMUT Saat & Accessories
PAULMARK
Çakır
SBL AKSESUAR
L'ÉCLAIR
KlasSinemalar
sporjinal.
Happy Kids Park
NEVAS
Pizza Lovers
POLO CLUB
PRN Clothing store
Çikolata Aşkı
KİTAP US
fatih Sabri Pastanesi 1968
chicken Lovers
Hanem Lahmacun & Pide
AKSARAY'IN KALBİ