

# Gereksiz antibiyotik kullanımına karşı uyarı

Enfeksiyon Hastalıkları Uzmanı Uzm. Dr. Gülay Kılıç, gereksiz antibiyotik kullanımının direnç gelişimini hızlandırarak enfeksiyonların tedavisini zorlaştırdığını belirtti. Antibiyotiklerin grip ve soğuk algınlığı gibi viral enfeksiyonlarda etkili olmadığını vurgulayan Kılıç, ilaçların yalnızca hekim önerisiyle kullanılması gerektiğini söyledi. Yanlış antibiyotik kullanımının tedavi seçeneklerini sınırlandırabileceğine dikkat çeken Kılıç, "Antibiyotiklerin gelecekte de etkili olabilmesi için onları doğru ve bilinçli kullanmalıyız" dedi. **Sayfa 7'de**

HALKIN SESİ - HABERİN ADRESİ

AKSARAY Egemen

23 EKİM 2026 CUMA

www.aksarayegemen.com.tr

7 TL

## ASÜ Elektrik Programında akreditasyon sürecinde önemli aşama tamamlandı




Aksaray Üniversitesi (ASÜ) Teknik Bilimler Meslek Yüksekokulu Elektrik Programında, Mesleki Eğitim Değerlendirme ve Akreditasyon Derneği (MEDEK) tarafından 19-21 Ekim tarihleri arasında saha değerlendirmesi gerçekleştirildi. İncelemelerde programın eğitim altyapısı, akademik kadrosu, laboratuvarları, ders içerikleri ve kalite güvence uygulamaları ele alındı. Değerlendirme sürecinin tamamlanmasıyla akreditasyon çalışmalarında önemli bir aşama geride bırakılırken, eğitim kalitesinin ve öğrencilerin uygulama becerilerinin geliştirilmesi hedefleniyor. 4'te

# Eski cezaevi yaşam merkezine dönüşüyor

**Aksaray Belediyesi tarafından eski cezaevi alanında hayata geçirilen Yeni Yaşam Merkezi Projesi'nde çalışmalar son aşamaya geldi. Yeşil alanlar, spor tesisleri, yürüyüş yolları ve kültürel etkinlik alanlarının yer alacağı merkez, vatandaşların sosyal yaşamına yeni imkânlar sunacak**



Aksaray Belediyesi tarafından şehir merkezindeki eski cezaevi alanında yapımı sürdürülen Yeni Yaşam Merkezi Projesi'nde sona yaklaşıldı. Proje kapsamında çim amfisi, kafeterya, tenis kortları, bisiklet yolları, kültür merkezi, biyolojik gölet ile yürüyüş ve koşu parkurları yer alacak. Farklı yaş gruplarına hitap edecek merkezde vatandaşlar, doğayla iç içe vakit geçirebilecek ve çeşitli sosyal, kültürel ve sportif faaliyetlere katılabilecek.

**BAŞKAN DİNÇER: "ŞEHRİMİZİN SOSYAL YAŞAMINA KATKI SAĞLAYACAĞIZ"**

Belediye Başkanı Dr. Evren Dinçer, eski cezaevi alanını Aksaray'ın sosyal yaşamına kazandırmayı hedeflediklerini belirterek, "Çalışmaların tamamlanmasıyla birlikte bu alanı Aksaraylı vatandaşlarımızın kullanımına sunarak şehrimizin sosyal yaşamına katkı sağlamayı hedefliyoruz." dedi.Projenin tamamlanmasıyla şehir merkezindeki sosyal ve kültürel alanların çeşitlendirilmesi ve vatandaşların yeni bir yaşam merkezine kavuşması amaçlanıyor. 4'te




TORRES Prime Offices.
Modern mimari, güçlü detaylar ve prestijli bir atmosfer.
Aksaray'da yeni bir dönem çok yakında.
0312 911 91 11

## 800 yıllık Divanhane ilahi dinletilerine ev sahipliği yapıyor



Aksaray Belediyesinin restore ederek yeniden hizmete açtığı yaklaşık 800 yıllık tarihî Divanhane, ilahi ve meşk programlarıyla vatandaşları buluşturuyor. Selçuklu döneminden kalan ve geçmişte Darphane olarak bilinen yapı, kültürel ve sosyal etkinliklere ev sahipliği yapıyor. Divanhane'de her pazar saat 19.00'da düzenlenen Hafız Osman İlahi ve Meşk Programı'na tüm vatandaşlar davet ediliyor. **4'te**

## Aksaray'da çiftçiler yağmurun ardından ekime başladı

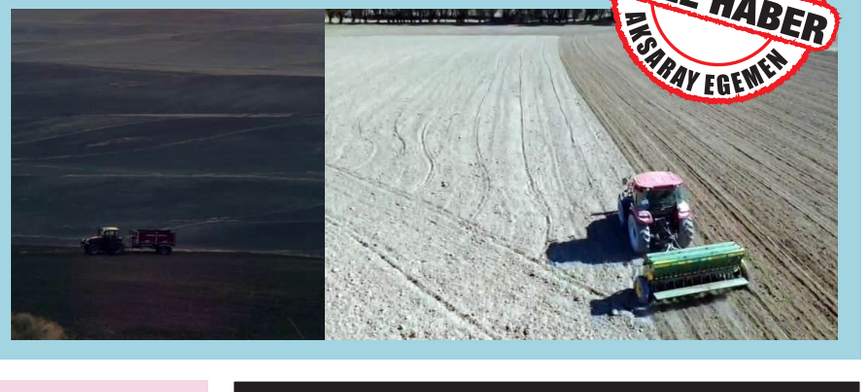


Aksaray'ın Ağaçören ilçesine bağlı Kurtini köyünde çiftçiler, yağışların ardından arpa ve buğday ekimine başladı. Artan maliyetlere rağmen yeni sezondan umutlu olduklarını belirten çiftçi Burhan Maraşlıoğlu, "İnşallah bu yıl da bereketli bir sezon olur. Arpa ve buğday para ederse çiftçinin yüzü güler" dedi. 5'te

## İmam hatip liselerinin kuruluş yıl dönümü Aksaray'da kutlandı

Aksaray Anadolu İmam Hatip Lisesinde, imam hatip liselerinin kuruluş yıl dönümü dolayısıyla program düzenlendi. Belediye Başkan Yardımcısı Yakup Kadri Perek, İl Millî Eğitim Müdürü Yusuf Uzantı ve İl Müftüsü Ali Efe'nin katıldığı program, öğrencilerin mehteran gösterisiyle başladı. Kur'an-ı Kerim tilavetinin ardından konuşan Uzantı, imam hatip liselerinin eğitimdeki önemine ve millî, manevi değerlerin kazandırılmasına dikkat çekti. Program, öğrencilerin hazırladığı etkinliklerle sona erdi. 5'te



## Sapmaz köyüne 21 bin 100 metrelik içme suyu şebekesi

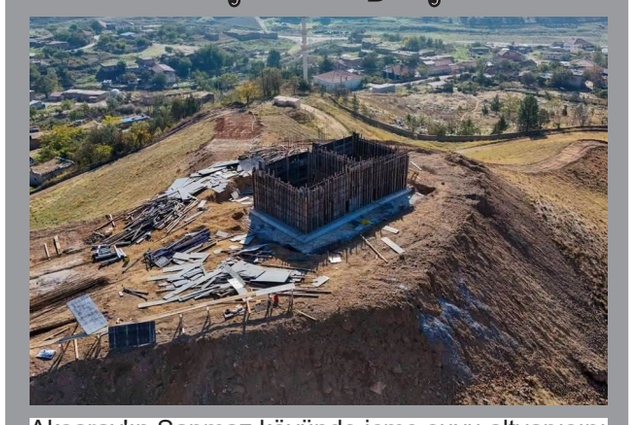

Aksaray'ın Sapmaz köyünde içme suyu altyapısını güçlendirmek amacıyla çalışmalar başlatıldı. İl Özel İdaresi tarafından yürütülen proje kapsamında 21 bin 100 metrelik içme suyu şebekesi, 200 metreküp kapasiteli su deposu ve terfili isale hattı yapılacak. Projeyle vatandaşlara sağlıklı ve kesintisiz içme suyu sağlanması hedefleniyor. **Ayrıntılar 2'de**

## Öğretmenlere Harezmi Eğitim Modeli eğitimi verildi



Aksaray İl Millî Eğitim Müdürlüğü tarafından 12-16 Ekim tarihleri arasında Hacı Kerim Yardımlı İmam Hatip Ortaokulunda düzenlenen Harezmi Eğitim Modeli Öğretmen Eğitimi tamamlandı. Beş gün süren programda öğretmenlere disiplinler arası düşünme, problem çözme, iş birliği ve üretim odaklı öğrenme konularında eğitim verildi. Programla öğrencilerin 21. yüzyıl becerilerinin geliştirilmesi ve modelin okullarda yaygınlaştırılması hedefleniyor. **Sayfa 2'de**

## Aksaray'da uyuşturucu operasyonu




Aksaray'da polis ekiplerinin uyuşturucu satıcılarına yönelik düzenlediği eş zamanlı operasyonlarda 10 şüpheli gözaltına alındı. Narkotik köpeği Bixi ile yapılan aramalarda 250 gram metamfetamin, 144 gram sentetik kannabinoid, 165 adet sentetik ecza hapı ve hassas terazi ele geçirildi. **Sayfa 3'te**

## Kamu kurumları sporda buluştu

Aksaray'da düzenlenen 4. Kamu Spor Oyunları, sekiz gün süren voleybol, masa tenisi, futsal ve basketbol müsabakalarının ardından sona erdi. Dereceye giren takımlara ödülleri, İl Müdürü Aslan Yıldız tarafından verildi. **Haberin devamı 6'da**

Halkın Sesi-Haberin Adresi AKSARAY
Egemen

# Sivil Havacılık Genel Müdürü Yüksek, pilotaj öğrencileriyle buluştu



Sivil Havacılık Genel Müdürü Prof. Dr. Kemal Yüksek, Konya Ticaret Odası (KTO) Karatay Üniversitesi Havacılık Eğitim Kampüsünü ziyaret ederek eğitim faaliyetlerini yerinde inceledi. Kampüste uçuş deneyimi yaşayan Yüksek, Pilotaj Bölümü öğrencileriyle bir araya gelerek havacılık eğitiminde uygulamalı deneyimin ve üniversite-sektör iş birliğinin önemine dikkat çekti. KTO Karatay Üniversitesi, havacılık alanındaki eğitim ve uygulama faaliyetlerinin yürütüldüğü Havacılık Eğitim Kampüsünde önemli bir ziyarete ev sahipliği yaptı. Sivil Havacılık Genel Müdürü Prof. Dr. Kemal Yüksek, kampüsü ziyaret ederek yürütülen eğitim faaliyetleri ve uygulamalı havacılık çalışmaları hakkında bilgi aldı. Ziyaret kapsamında uçuş deneyimi yaşayan Prof. Dr. Kemal Yüksek, Pilotaj Bölümü öğrencileriyle de buluştu. Görüşmede, sektörün eğitim boyutu ve geleceğin havacılık profesyonellerinin yetiştirilmesinde uygulamalı deneyimin önemi ele alındı.

**ÜNİVERSİTE-SEKTÖR İŞ BİRLİĞİ HAVACILIK EĞİTİMİNE KATKI SAĞLIYOR**

Programda konuşan KTO Karatay Üniversitesi Rektör Vekili Prof. Dr. Atilla Özütok, öğrencilerin akademik bilgi birikimlerini uygulamalı eğitim imkânlarıyla desteklemeyi önemsediklerini belirtti. Özütok, "Üniversite olarak öğrencilerimizin akademik bilgi birikimlerini uygulamalı eğitim imkânlarıyla desteklemeyi ve onları meslek hayatına en iyi şekilde hazırlamayı önemsiyoruz. Sektör temsilcileriyle öğrencilerimizi bir araya getiren bu tür ziyaretleri, gençlerimizin mesleki hedeflerini şekillendirmeleri ve havacılığın geleceğine ilişkin daha kapsamlı bir bakış açısı kazanmaları açısından oldukça değerli buluyoruz." dedi. Sivil Havacılık Genel Müdürü Prof. Dr. Kemal Yüksek'i üniversitede ağırlamaktan memnuniyet duyduklarını ifade eden Özütok, "Üniversite-sektör iş birliğini güçlendiren bu tür buluşmaların, nitelikli insan kaynağının yetiştirilmesine ve havacılık eğitimindeki uygulama olanaklarının geliştirilmesine katkı sağlayacağına inanıyorum. Nazik ziyareti dolayısıyla Sayın Genel Müdürümüze teşekkür ediyorum." ifadelerini kullandı.

**HAVACILIK EĞİTİMİNDE ÜNİVERSİTELERİN ROLÜ ÖNEMLİ**

Sivil Havacılık Genel Müdürü Prof. Dr. Kemal Yüksek ise havacılık sektörünün teknolojik gelişmelere, nitelikli insan kaynağına, güçlü bir eğitim altyapısına ve uygulamalı deneyime dayanan dinamik bir alan olduğunu belirtti. Geleceğin havacılık profesyonellerinin yetiştirilmesinde üniversitelerin önemli sorumluluklar üstlendiğine dikkat çeken Yüksek, "Öğrencilerimizin teorik bilgilerini uygulamayla pekiştirmeleri ve sektörün gerekliliklerini eğitim süreçlerinde yakından tanımaları, mesleki gelişimleri açısından önemli fırsatlar sunuyor." dedi. KTO Karatay Üniversitesi Havacılık Eğitim Kampüsünü ziyaret etmekten duyduğu memnuniyeti dile getiren Yüksek, "Kampüsü ziyaret etmek, uçuş deneyimi yaşamak ve öğrencilerle bir araya gelmek benim için memnuniyet vericiydi. Gençlerimizin havacılık alanındaki eğitim süreçlerini yakından görmek ve onların mesleki gelişimlerine yönelik çalışmaları yerinde incelemek çok kıymetliydi." diye konuştu. Gençlerin bilgi, beceri ve yetkinliklerini geliştirerek havacılık sektöründe nitelikli profesyoneller olarak görev almalarının Türkiye'nin havacılık alanındaki geleceği açısından büyük önem taşıdığını vurgulayan Yüksek, ev sahipliği dolayısıyla KTO Karatay Üniversitesine teşekkür ederek öğrencilere başarılar diledi. Program, hediye takdiminin ardından gerçekleştirilen toplu fotoğraf çekimiyle sona erdi. **(Haber Bülteni)**



# Aksaray'da Kur'an kurslarının ihtiyaçları ve sorunları ele alındı




Aksaray İl Müftülüğü tarafından düzenlenen bilgilendirme ve istişare toplantısında Kur'an kursu öğreticileri bir araya geldi. İl Müftüsü Ali Efe'nin katıldığı toplantıda, Kur'an kurslarının ihtiyaçları, öğreticilerin sorumlulukları ve karşılaşılan sorunlara yönelik çözüm önerileri değerlendirildi. Müftülük konferans salonunda gerçekleştirilen toplantıda öğreticilere hitap eden İl Müftüsü Ali Efe, Kur'an kursu öğreticiliğinin toplum nezdindeki temsil değerine ve taşıdığı manevi sorumluluğa dikkat çekti. Kur'an hizmetinde görev almanın önemli bir nimet ve büyük bir sorumluluk olduğunu belirten Efe, "Allah bizleri Kur'an hizmetinde istihdam etti. Kur'an hizmetinde olmak çok önemli ve çok kıymetli bir vazifedir. Aynı zamanda çok büyük bir nimettir. Bu nimetin kıymeti kadar sorumluluğu da çok fazladır. Yapacağımız en ufak doğru ya da yanlış bir davranışın yansımaları toplum nezdinde çok büyük olabilir. Bu hususta bilinçli olunmalı ve çok dikkat edilmelidir." ifadelerini kullandı. İl Müftüsü Ali Efe'nin konuşmasının ardından İl Müftü Yardımcısı Kübra Göker'in başkanlığında devam eden toplantıda Kur'an kurslarının ihtiyaçları, öğreticilerin sorumlulukları, karşılaşılan sorunlar ve çözüm önerileri ele alındı. Bilgilendirme ve karşılıklı görüş alışverişiyle devam eden toplantı sona erdi. **(Haber Bülteni)**

# Sapmaz köyüne 21 bin 100 metrelik içme suyu şebekesi



Aksaray'ın Sapmaz köyünde vatandaşlara daha sağlıklı ve kesintisiz içme suyu sağlanması amacıyla altyapı çalışmaları başlatıldı. İl Özel İdaresi tarafından yürütülen proje kapsamında 21 bin 100 metre uzunluğunda içme suyu şebekesi, 200 metreküp kapasiteli su deposu ve terfili isale hattı inşa edilecek. Sapmaz köyünün içme suyu altyapısını güçlendirmek amacıyla hayata geçirilen proje kapsamında İl Özel İdaresi tarafından içme suyu şebekesi, su deposu ve terfili isale hattının yapım çalışmalarına başlandı. Çalışmaların tamamlanmasıyla birlikte köyün içme suyu altyapısının güçlendirilmesi ve vatandaşlara daha sağlıklı ve kesintisiz içme suyu temini sağlanması hedefleniyor. **(Haber Bülteni)**

**ZAYİ :** A 25151-25350 arası 4 cilt sevk irsaliyesi A 8451 -8550 arası 2 cilt fatura kaybolmuştur .Hükümsüzdür. Mustafa GENELİ 46606918516

# Öğretmenlere Harezmi Eğitim Modeli eğitimi verildi




Aksaray'da öğretmenlerin yenilikçi eğitim yaklaşımlarına yönelik bilgi ve becerilerini geliştirmek amacıyla düzenlenen Harezmi Eğitim Modeli Öğretmen Eğitimi tamamlandı. Beş gün süren programda öğretmenler, disiplinler arası düşünme, problem çözme, iş birliği ve üretim odaklı öğrenme süreçleri üzerine eğitim aldı. Aksaray İl Millî Eğitim Müdürlüğü koordinesinde, 12-16 Ekim 2026 tarihleri arasında Hacı Kerim Yardımlı İmam Hatip Ortaokulunda gerçekleştirilen Harezmi Eğitim Modeli Öğretmen Eğitimi sona erdi. Beş gün süren eğitim programında öğretmenler, disiplinler arası düşünme, problem çözme, iş birliği ve üretim odaklı öğrenme süreçlerine yönelik çalışmalar gerçekleştirdi.

**21. YÜZYIL BECERİLERİNİN GELİŞTİRİLMESİ HEDEFLENİYOR**

Eğitim programıyla Harezmi Eğitim Modeli'nin okullarda yaygınlaştırılması ve öğrencilerin 21. yüzyıl becerilerinin geliştirilmesine katkı sağlanması amaçlanıyor. Düşünen, tasarlayan ve üreten nesiller yetiştirmeyi hedefleyen model, öğrencilerin karşılaştıkları problemlere farklı disiplinlerden yararlanarak çözüm üretmelerini ve iş birliği içinde çalışmalarını teşvik ediyor. Harezmi Eğitim Modeli, "İnsan için birlikte düşün, tasarla ve üret" anlayışıyla eğitimde yenilikçi uygulamaların yaygınlaştırılmasını amaçlıyor. **(Haber Bülteni)**

Halkın Sesi-Haberin Adresi AKSARAY
Egemen
www.aksarayegemen.com.tr



# Aksaray'da zincirleme kaza: 3 yaralı, sürücü kaçtı

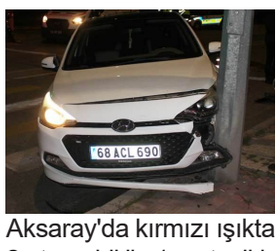

Aksaray'da kırmızı ışıkta bekleyen 2 otomobil ile 1 motosiklete çarpan aracın sürücüsü, otomobilini bırakıp kaçtı. Kaza, Fatih Mahallesi Alparslan Türkeş Bulvarı Bayındırlık Kavşağı'nda meydana geldi. 06 plakalı otomobil, 68 plakalı otomobil ile 68 plakalı motosiklete çarptı. Daha sonra 34 plakalı otomobile çarparak durdu. Kazada 3 kişi yaralandı. Kazayı görenlerin ihbarı üzerine bölgeye sağlık ve polis ekipleri sevk edildi. Hafif yaralanan 3 kişi, ambulansta tedavi edildi. Polis ekipleri, güvenlik kamerası görüntülerinden sürücüyü tespit edip yakalamak için çalışma başlattı. **Foto-Haber: Erkan ALTUNTAŞ**

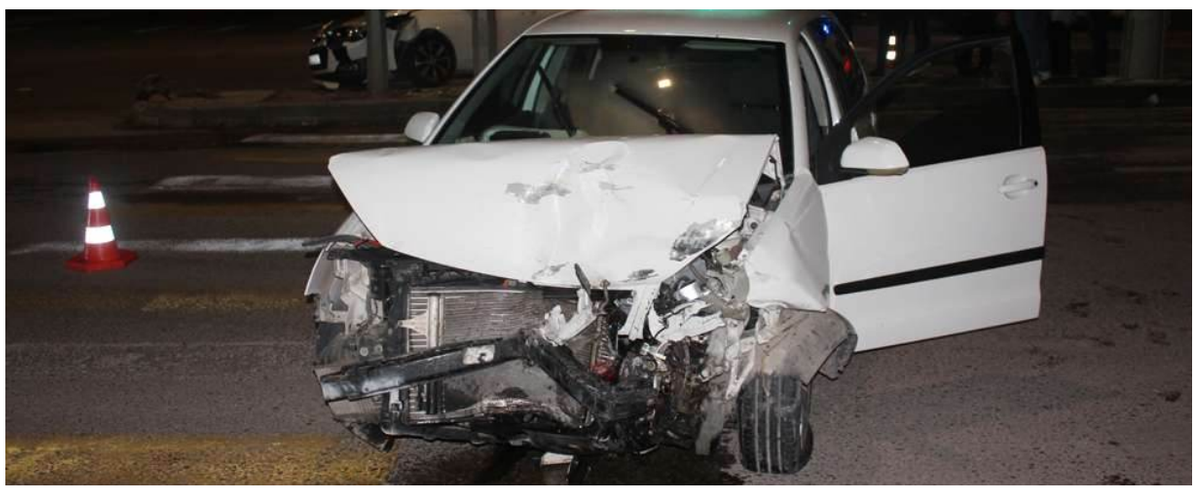

# Aksaray'da uyuşturucu operasyonu: 10 kişi tutuklandı

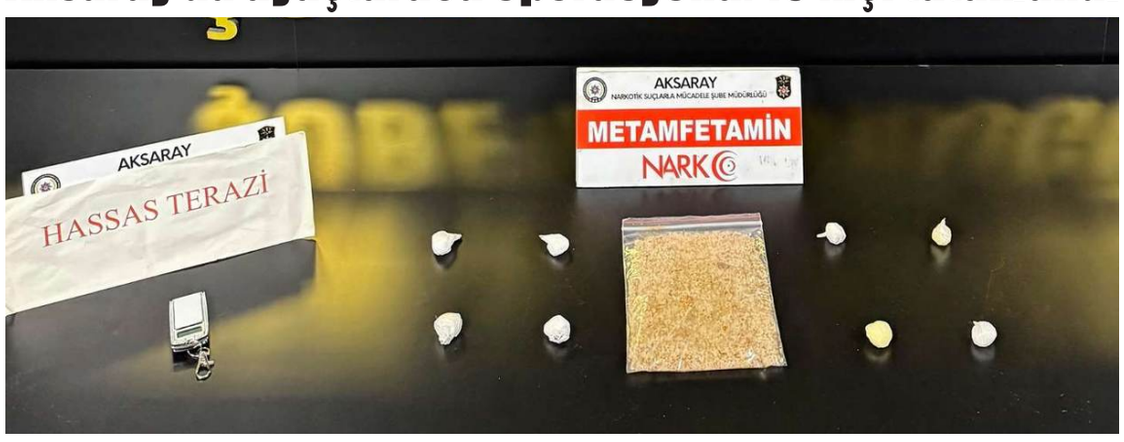


Aksaray'da polis ekiplerinin uyuşturucu satıcılarına yönelik düzenlediği eş zamanlı operasyonlarda 10 şüpheli yakalandı. Operasyon kapsamında yapılan aramalarda metamfetamin, sentetik kannabinoid, sentetik ecza hapları ve hassas terazi ele geçirildi. Gözaltına alınan 10 şüpheli, çıkarıldıkları mahkemece tutuklandı. Aksaray İl Emniyet Müdürlüğü Narkotik Suçlarla Mücadele Şubesi ekipleri, uyuşturucu satıcılarına yönelik eş zamanlı operasyon düzenledi. Operasyonda 10 kişi gözaltına alındı. Narkotik dedektör köpeği 'Bixi' ile yapılan aramalarda 250 gram metamfetamin, 144 gram sentetik kannabinoid, 165 adet sentetik ecza hapı ve hassas terazi ele geçirildi. Emniyetteki işlemlerinin ardından adliyeye sevk edilen 10 şüpheli, 'uyuşturucu madde imal ve ticareti' suçundan tutuklandı. **(Haber Bülteni)**

# Aksaray'da hırsızlık şüphelisi tutuklandı

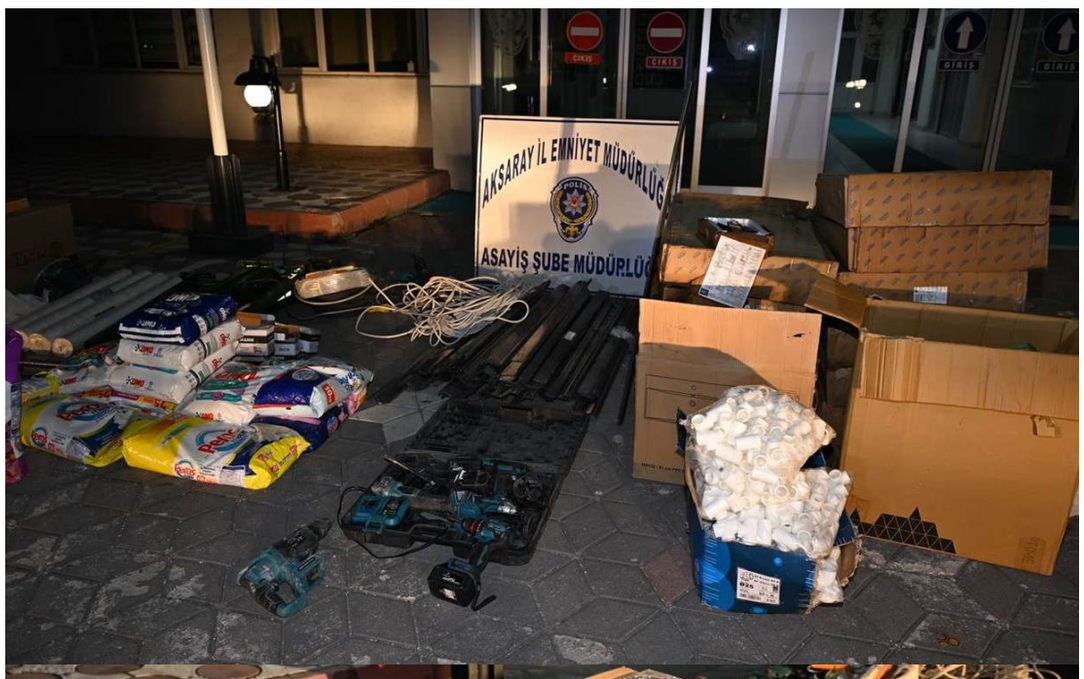


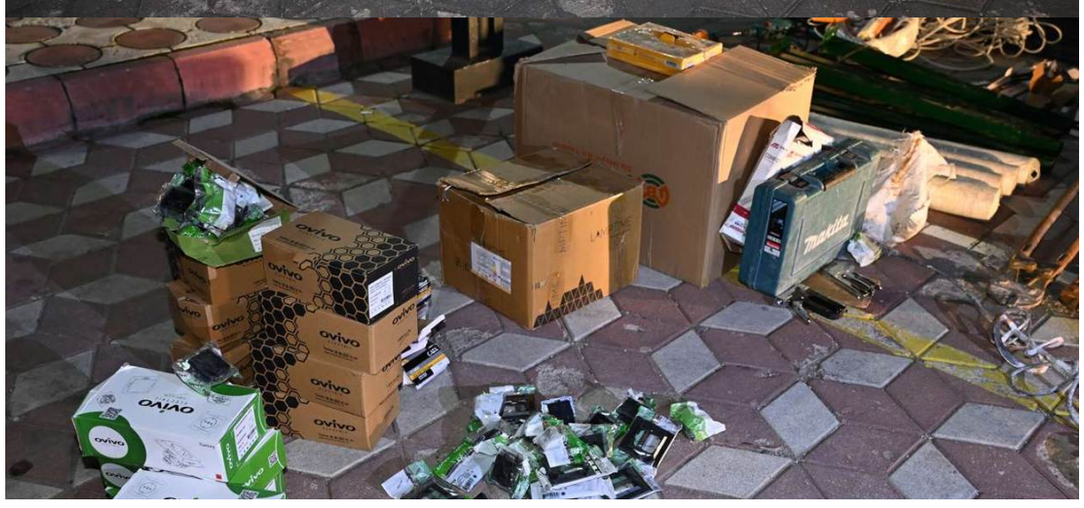


Aksaray'da ev, iş yeri ve tırdan malzeme çaldığı iddia edilen 23 yaşındaki T.Ç., polis ekiplerince yakalanarak çıkarıldığı mahkemece tutuklandı. Aksaray'da son bir ay içerisinde üç farklı mahallede meydana gelen hırsızlık olayları üzerine İl Emniyet Müdürlüğü Asayiş Şube Müdürlüğü ekipleri çalışma başlattı. Güvenlik kamerası görüntülerini inceleyen ekipler, olayların şüphelisinin T.Ç. olduğunu tespit etti. Bunun üzerine Hürriyet Mahallesi'ndeki evine operasyon düzenlenen şüpheli gözaltına alındı. Şüphelinin evinde yapılan aramalarda çalındığı belirlenen malzemeler ele geçirildi. T.Ç.'nin emniyetteki ifadesinde, çaldığı ürünlerin bir kısmını sattığını itiraf ettiği öğrenildi. Emniyetteki işlemlerinin ardından adliyeye sevk edilen T.Ç., çıkarıldığı mahkemece tutuklanarak cezaevine gönderildi. **Haber: Ali FURAT**

SERİ İLANLARINIZ İÇİN ÖZEL SAYFA

Eleman İlanları
* İnsan Kaynakları
* Kariyer İlanları
* Eleman Arayanlar

Emlak İlanları
*Kiralık, * Satılık
*Daire, *Ofis, *Arsa
*Emlak - Ofis Projeleri

Vasıta İlanları
*Otomobil
*Ticari Araç
*Sahibinden Satılık

Kayıp İlanları
* Kimlik kayıp ilanı
* Ehliyet kayıp ilanı
* Diploma kayıp ilanı

Vefat İlanları
*Vefat ilanı
*Teşekkür ilanı
*Başsağlığı ilanı

Emlak-Otomobil-İş-Eleman-Kayıp-Zayi

Satılık - Kiralık KONUT
Satılık - Kiralık VASITA
Satılık ARSA

Bir hafta sizden
Bir hafta bizden

(0 382) 215 76 55 09.30 - 18.00 saatleri arasında arayabilirsiniz

Halkın Sesi-Haberin Adresi AKSARAY
Egemen
www.aksarayegemen.com.tr

# Aksaray'da eski cezaevi alanı yaşam merkezine dönüşüyor

Aksaray Belediyesi tarafından eski cezaevi alanında hayata geçirilen Yeni Yaşam Merkezi Projesi'nde çalışmalar tamamlanma aşamasına geldi. Şehir merkezinde yürütülen proje kapsamında yeşil alanlar, spor tesisleri, yürüyüş ve bisiklet yolları ile kültürel etkinlik alanları oluşturuluyor. Belediye Başkanı Dr. Evren Dinçer, eski cezaevi alanını vatandaşların sosyal, kültürel ve sportif faaliyetlerini gerçekleştirebileceği bir yaşam merkezine dönüştürdüklerini belirtti. Eski cezaevi alanının yeniden işlevlendirilmesi amacıyla yürütülen proje, doğa, spor, sanat ve sosyal yaşamı bir araya getiren bütüncül bir yaşam alanı olarak planlandı. Çalışmaların tamamlanmasıyla birlikte alanın, farklı yaş gruplarından vatandaşların dinlenebileceği, sportif faaliyetlerde bulunabileceği ve kültürel etkinliklere katılabileceği bir merkez olarak hizmet vermesi amaçlanıyor.

**YEŞİL ALANLAR VE SPOR TESİSLERİ YER ALACAK**

Proje kapsamında çim amfisi, kafeterya, tenis kortları, bisiklet yolları, kültür merkezi ve biyolojik göletin yanı sıra yürüyüş ve koşu parkurları da yer alıyor. Yeşil alanlarla sosyal ve sportif donatıları bir araya getiren merkez, vatandaşlara doğayla iç içe vakit geçirebilecekleri çeşitli imkânlar sunacak şekilde tasarlanıyor.
Eski Cezaevi Yeni Yaşam Merkezi'nin tamamlanmasıyla birlikte şehir merkezindeki kamusal kullanım alanlarının çeşitlendirilmesi ve sosyal etkileşimin artırılması hedefleniyor. Projenin, eski cezaevi alanının farklı bir işlevle şehir yaşamına kazandırılmasına katkı sunması bekleniyor.

**BAŞKAN DİNÇER: "ESKİ CEZAEVİ ALANINI ŞEHRİMİZE KAZANDIRIYORUZ"**

Belediye Başkanı Dr. Evren Dinçer, projeyle eski cezaevi alanının vatandaşların sosyal, kültürel ve sportif ihtiyaçlarına cevap verecek bir yaşam merkezine dönüştürülmesinin amaçlandığını belirtti.
Başkan Dinçer, projeye ilişkin değerlendirmesinde şu ifadeleri kullandı: "Şehrimizin merkezinde bulunan eski cezaevi alanını, hemşehrilerimizin sosyal, kültürel ve sportif faaliyetlerini gerçekleştirebileceği yeni bir yaşam alanına dönüştürüyoruz. Yeşil alanları, spor imkânları ve kültürel donatılarıyla farklı yaş gruplarına hitap edecek bir merkez oluşturmayı amaçlıyoruz. Çalışmaların tamamlanmasıyla birlikte bu alanı Aksaraylı vatandaşlarımızın kullanımına sunarak şehrimizin sosyal yaşamına katkı sağlamayı hedefliyoruz." Eski Cezaevi Yeni Yaşam Merkezi Projesi'nin tamamlanmasıyla Aksaray'ın şehir merkezinde doğayla iç içe vakit geçirilebilecek, spor yapılabilecek ve kültürel faaliyetlere katılım sağlanabilecek yeni bir kamusal alana kavuşması hedefleniyor. Proje, eski cezaevi alanının sosyal yaşam odaklı bir anlayışla yeniden değerlendirilmesi ve kente kazandırılması bakımından önem taşıyor. **(Haber Bülteni)**



## ASÜ'lü öğrencilerden çocuklara etik değerler ve bağımlılıkla mücadele eğitimi



Aksaray Üniversitesi (ASÜ) Spor Bilimleri Fakültesi öğrencileri ile Yeşilay Aksaray Şubesi iş birliğinde, Armutlu İlkokulu ve Ortaokulu öğrencilerine yönelik eğitim ve farkındalık etkinliği düzenlendi. Programda çocuklara etik değerler, akran zorbalığı, dijital vatandaşlık ve bağımlılıkla mücadele konularında bilgi verilirken, sportif etkinlikler ve eğitsel oyunlar da gerçekleştirildi. ASÜ Spor Bilimleri Fakültesi Beden Eğitimi ve Spor Bölümü Topluma Hizmet Uygulamaları dersi öğrencileri ile Yeşilay Aksaray Şubesi iş birliğinde gerçekleştirilen etkinlikte, ilkokul ve ortaokul öğrencilerine "Eğitim Etiği" konusunda bilgilendirme yapıldı. Etkinlik kapsamında öğrencilere etik, ahlak ve değerler, etik kültür, doğru davranışın ölçütleri, güven, saygı, empati, adalet, eşitlik ve hakkaniyet konularında eğitim verildi. Ayrıca akran ilişkileri, dijital vatandaşlık, akran zorbalığı ile teknoloji ve tütün bağımlılığı hakkında bilgilendirme yapıldı. Eğitimin ardından öğrencilerle çeşitli sportif etkinlikler gerçekleştirildi ve eğitsel oyunlar oynandı. Etkinliklerle öğrencilerin sosyal etkileşimlerinin desteklenmesi ve değerler konusunda farkındalıklarının artırılması amaçlandı.

**PROF. DR. ERBAŞ'TAN ETİK DEĞERLER VE TOPLUMSAL SORUMLULUK VURGUSU**

ASÜ Spor Bilimleri Fakültesi Dekanı Prof. Dr. Mustafa Kayıhan Erbaş, öğrencilerin akademik gelişimlerinin yanı sıra etik değerleri benimseyen, toplumsal sorumluluk bilinci yüksek bireyler olarak yetişmelerinin önemine dikkat çekti. Bu tür etkinliklerin çocukların erken yaşlarda etik değerler, saygı, empati ve adalet konusunda farkındalık kazanmalarına katkı sunduğunu belirten Prof. Dr. Erbaş, akran zorbalığı ve bağımlılıkla mücadele konularında bilinç oluşturulmasının da önemli olduğunu ifade etti. Üniversite öğrencilerinin topluma hizmet uygulamaları kapsamında okullarda gerçekleştirdiği çalışmaların hem öğrencilerin mesleki ve sosyal gelişimlerine hem de üniversite ile toplum arasındaki bağların güçlenmesine katkı sağladığını vurgulayan Erbaş, etkinliğin düzenlenmesinde emeği geçen öğrencilere, Yeşilay Aksaray Şubesi yetkililerine ve okul yönetimine teşekkür ederek katkı sunan herkesi tebrik etti. **(Haber Bülteni)**

## ASÜ Elektrik Programında akreditasyon sürecinde önemli aşama tamamlandı




Aksaray Üniversitesi (ASÜ) Teknik Bilimler Meslek Yüksekokulu Elektrik ve Enerji Bölümü Elektrik Programında yürütülen akreditasyon çalışmaları kapsamında saha değerlendirmesi gerçekleştirildi. Mesleki Eğitim Değerlendirme ve Akreditasyon Derneği (MEDEK) tarafından 19-21 Ekim tarihleri arasında yapılan incelemelerde programın eğitim altyapısı, akademik kadrosu, laboratuvarları ve kalite güvence uygulamaları değerlendirildi.

**EĞİTİM VE LABORATUVAR ALTYAPISI İNCELENDİ**

Saha değerlendirme çalışmaları kapsamında değerlendirme ekibi, Teknik Bilimler Meslek Yüksekokulunun eğitim altyapısını, akademik kadrosunu ve programın işleyişini kapsamlı şekilde ele aldı. Ziyaret sırasında öğrencilerin uygulamalı eğitim aldığı laboratuvarlar, atölyeler ve teknik donanımlar yerinde incelendi. Programın ders içerikleri ve müfredatı, öğretim elemanlarının akademik çalışmaları, kalite güvence uygulamaları ve öğrenci odaklı eğitim yaklaşımı da değerlendirme sürecinin öne çıkan başlıkları arasında yer aldı. Ayrıca yükseokokulun dış paydaşlarıyla yürüttüğü iş birlikleri ve paydaşların eğitim süreçlerine katkıları değerlendirildi.

**EĞİTİM KALİTESİNİN GELİŞTİRİLMESİ HEDEFLENİYOR**

Saha değerlendirme sürecinin tamamlanmasıyla Elektrik Programının akreditasyon çalışmalarında önemli bir aşama geride bırakıldı. Sürecin, programın eğitim kalitesinin sürekli iyileştirilmesine, mesleki eğitim standartlarının geliştirilmesine ve öğrencilerin uygulama becerilerinin güçlendirilmesine katkı sağlaması hedefleniyor. **(Haber Bülteni)**

## Aksaray'da 800 yıllık Divanhane ilahi dinletilerine ev sahipliği yapıyor

Aksaray Belediyesinin restore ederek yeniden hizmete açtığı yaklaşık 800 yıllık tarihî Divanhane, ilahi ve meşk programlarıyla vatandaşları buluşturuyor. Her pazar saat 19.00'da düzenlenen Hafız Osman İlahi ve Meşk Programı, tarihî yapının atmosferinde katılımcılara huzurlu bir akşam yaşatıyor.
Şehrin tarihî ve kültürel mirasını korumaya yönelik çalışmalarını sürdüren Aksaray Belediyesi, geçmişte Darphane olarak bilinen Selçuklu dönemi yapısı Melik Mahmut Gazi Hangâhı'nı restore ederek yeniden kullanıma kazandırdı. Şeyh Hamit Mahallesi'nde 1.279 metrekarelik alanda bulunan yapıda, 2023 yılında başlayan restorasyon çalışmaları kapsamında özgün taş dokusu ve mimari bütünlük korunarak tarihî miras gelecek nesillere taşındı. Divanhane adıyla hizmet veren yapıda mutfak, müdüriyet, mescit, sohbet ve siyer odaları bulunuyor. Çocuklara ve yetişkinlere yönelik eğitimlerin yanı sıra sohbetler, söyleşiler ve okuma gruplarına ev sahipliği yapacak merkez, şehrin kültürel ve sosyal yaşamına katkı sunuyor.

**TARİHÎ MEKÂNDA İLAHİ VE MEŞK BULUŞMALARI**

Restorasyonun ardından vatandaşların buluşma noktalarından biri olan Divanhane'de düzenlenen Hafız Osman İlahi ve Meşk Programı, ilahilerin gönüllere dokunan nağmeleriyle katılımcılara huzurlu bir akşam sunuyor. Aksaray Belediyesi, her pazar saat 19.00'da Divanhane'de gerçekleştirilen Hafız Osman İlahi ve Meşk Programı'na tüm vatandaşları davet ediyor. **(Haber Bülteni)**



# Aksaray'da çiftçiler yağmurun ardından arpa ve buğday ekimine başladı

AKSARAY EGEMEN ÖZEL HABER AKSARAY EGEMEN

Aksaray'ın Ağaçören ilçesine bağlı Kurtini köyünde çiftçiler, yağışların ardından tarlalarını sürerek arpa ve buğday ekimine başladı. Çiftçiler, artan üretim maliyetlerine rağmen yeni sezondan umutlu.

Aksaray'da son yağışların ardından tarlalara giren çiftçiler, yeni sezon için ekim çalışmalarını sürdürüyor. Ağaçören ilçesine bağlı Kurtini köyünde traktörlerle sürülen tarlalarda, gübre ve sertifikalı arpa ile buğday tohumları mibzer yardımıyla toprakla buluşturuluyor. Kış boyunca kar ve yağmur sularıyla beslenen topraklarda yetişen arpa ve buğdayın hasadı ise haziran ve temmuz aylarında gerçekleştiriliyor.

**"TOHUMLARI TOPRAKLA BULUŞTURDUK"**

Kurtini köyünde çiftçilik yapan Burhan Maraşlıoğlu, yağışların ardından tavlı toprağa ekim yaptıklarını belirterek yeni sezona başladıklarını söyledi. Geçen yıl yağışların etkisiyle verimli bir hasat dönemi geçirdiklerini ifade eden Maraşlıoğlu, ekim çalışmalarını dronla da görüntülediklerini belirtti. Traktör üzerinden bakıldığında ekimin aynı güzelliği yansıtmadığını dile getiren Maraşlıoğlu, dron görüntülerinde tarlaların adeta bir sanat eseri gibi görünmesinin kendilerini mutlu ettiğini söyledi. Gün batımında ekimi tamamlamanın da çalışmalara ayrı bir güzellik kattığını ifade etti.

**"MALİYETLER ARTTI, UMUDUMUZ BEREKETLİ BİR SEZON"**

Üretim maliyetlerine ve arpa fiyatlarına da değinen Maraşlıoğlu, 2026 yılında arpayı kilogramı 10 liradan sattıklarını, mevcut fiyatın ise yaklaşık 14 liraya yükseldiğini belirtti. Sertifikalı tohumun kilogram fiyatının 30-35 lira civarında olduğunu söyleyen Maraşlıoğlu, mazot fiyatlarının da üreticiyi zorladığını dile getirdi. Ekonomik zorluklara rağmen üretime devam ettiklerini vurgulayan Maraşlıoğlu, "Kısmet deyip arpa tohumlarını toprakla buluşturduk. İnşallah bu yıl da bereketli bir sezon olur. Arpa ve buğday para ederse çiftçinin yüzü güler." dedi.

Aksaraylı çiftçiler, yeni ekim sezonunda yağışların devam etmesini, verimin yüksek olmasını ve ürün fiyatlarının emeklerinin karşılığını verecek seviyede gerçekleşmesini umut ediyor.

Foto-Haber: Erkan ALTUNTAŞ



## İHALE İLANI
## YÜKSEK GERİLİM İŞLETME TESİSİ HİZMETİ ALINACAKTIR

Yüksek Gerilim İşletme Tesisleri Sorumluluğu Hizmeti Alımı hizmet alımı 4734 sayılı Kamu İhale Kanununun 19 uncu maddesine göre açık ihale usulü ile ihale edilecektir.
İhaleye ilişkin ayrıntılı bilgiler aşağıda yer almaktadır:

İhale Kayıt Numarası (İKN) : 2026/2053421
1- İdarenin
1.1. Adı : AKSARAY İL SAĞLIK MÜDÜRLÜĞÜ AKSARAY EĞİTİM VE ARAŞTIRMA HASTANESİ BAŞHEKİMLİĞİ
1.2. Adresi : Yeni Sanayi Mah. 921. Tacin Cad. No:1 Merkez/Aksaray AKSARAY MERKEZ/AKSARAY
1.3. Telefon numarası : 03825022000
1.4. İhale dokümanının görülebileceği ve indirilebileceği internet sayfası : https://ekap.kik.gov.tr/EKAP/
2- İhalenin
2.1. Tarih ve Saati : 04.11.2026 - 11:00
2.2. Yapılacağı (e-tekliflerin açılacağı) adres : Aksaray Eğitim ve Araştırma Hastanesi Toplantı Salonu
3- İhale konusu hizmet alımının
3.1 Adı : Yüksek Gerilim İşletme Tesisleri Sorumluluğu Hizmeti Alımı
3.2. Niteliği, türü ve miktarı : Yüksek Gerilim İşletme Tesisleri Sorumluluğu Alımı (12 Adet)
Ayrıntılı bilgiye EKAP'ta yer alan ihale dokümanı içinde bulunan idari şartnameden ulaşılabilir.
3.3. Yapılacağı/teslim edileceği yer : Aksaray Eğitim ve Araştırma Hastanesi
3.4. Süresi/teslim tarihi : İşe başlama tarihi 01.01.2027, işin bitiş tarihi 31.12.2027
3.5. İşe başlama tarihi : 01.01.2027
4- Katılım ve yeterlik kriterleri:
4.1. Katılım ve yeterlik kriterlerine ilişkin istekliler tarafından e-teklif kapsamında sunulması gereken bilgi ve belgelere aşağıda yer verilmiştir:
4.1.1. Teklif mektubu.
4.1.2. Teklif vermeye yetkili olunduğunu gösteren bilgi ve belgeler:
4.1.2.1. Tüzel kişilerde; isteklilerin yönetimindeki görevliler ile ilgisine göre, ortaklar ve ortaklık oranlarına (halka arz edilen hisseler hariç)/üyelerine/kurucularına ilişkin bilgi ve belgeler.
4.1.2.2. Vekâleten ihaleye katılma halinde vekile ilişkin bilgi ve belgeler.
4.1.3. Geçici teminat.
4.1.4 İsteklinin iş ortaklığı olması halinde iş ortaklığı beyannamesi.
4.2. Ekonomik ve mali yeterliğe ilişkin bilgi ve belgeler ile bunların taşıması gereken kriterler:
Ekonomik ve mali yeterliğe ilişkin bilgi, belge veya kriter belirtilmemiştir.
4.3. Mesleki ve teknik yeterliğe ilişkin bilgi ve belgeler ile bunların taşıması gereken kriterler:
4.3.1. İhale konusu işin ya da malın satış faaliyetinin yerine getirilebilmesi için ilgili mevzuat gereğince sicil, izin, ruhsat, faaliyet belgesi vb. belgeler:
EKAT Belgesi
Kalibrasyon Sertifikaları
Topraklama Ölçüm Yetki Belgesi
YG Tesisleri İşletme sorumluluğu Belgesi(YGTİS)
5- Ekonomik açıdan en avantajlı teklif sadece fiyat esasına göre belirlenecektir.
6- İhale yerli ve yabancı tüm isteklilere açıktır.
7- İhaleye teklif verecek olanların, EKAP hesabına giriş yaparak ihale dokümanını indirmeleri zorunludur.
8-Teklifler, EKAP üzerinden teklif mektubu ile ihaleye katılım belgesi ve diğer ekler kullanılarak hazırlanacak ve e-imza ile imzalanarak ihale tarih ve saatine kadar EKAP üzerinden gönderilecektir.
9- İstekliler tekliflerini, her bir iş kaleminin miktarı ile bu iş kalemleri için teklif edilen birim fiyatların çarpımı sonucu bulunan toplam bedel üzerinden teklif birim fiyat şeklinde vereceklerdir. İhale sonucunda, üzerine ihale yapılan istekliyle birim fiyat sözleşme imzalanacaktır.
10- Bu ihalede, işin tamamı için teklif verilecektir.
11- İstekliler teklif ettikleri bedelin %3'ünden az olmamak üzere kendi belirleyecekleri tutarda geçici teminat vereceklerdir.
12- Bu ihalede elektronik eksiltme yapılmayacaktır.
13- Verilen tekliflerin geçerlilik süresi, ihale tarihinden itibaren 120 (YüzYirmi) takvim günüdür.
14- Konsorsiyum olarak ihaleye teklif verilemez.
15- Diğer hususlar:
İhalede Uygulanacak Sınır Değer Katsayısı (R) :Mühendislik Hizmetleri/0,72
Teklifi sınır değerin altında kalan isteklilerden Kanunun 38 inci maddesine göre açıklama istenecektir.

**Resmi İlanlar :www.ilan.gov.tr** **BASIN :2575263**

# Aksaray'da imam hatip liselerinin kuruluş yıl dönümüne özel program



Aksaray Anadolu İmam Hatip Lisesinde, imam hatip liselerinin kuruluş yıl dönümü dolayısıyla kutlama programı düzenlendi. Öğrencilerin mehteran gösterisiyle başlayan programda, imam hatip liselerinin eğitim hayatındaki önemi vurgulandı. Etkinliğe Belediye Başkan Yardımcısı Yakup Kadri Perek, İl Millî Eğitim Müdürü Yusuf Uzantı, İl Müftüsü Ali Efe ve davetliler katıldı. Program, öğrencilerden oluşan mehteran ekibinin seslendirdiği eserlerle başladı. Gösterinin ardından okul binasına geçen protokol üyeleri ve davetliler, öğrencilerin hazırladığı etkinlik alanlarını gezerek çalışmaları inceledi. Salon programı, saygı duruşu ve İstiklal Marşı'nın okunmasıyla devam etti. Kur'an-ı Kerim tilavetinin ardından İl Millî Eğitim Müdürü Yusuf Uzantı bir konuşma yaptı. Konuşmasında imam hatip liselerinin köklü geçmişine ve eğitim hayatındaki önemine değinen Uzantı, öğrencilerin akademik başarılarının yanı sıra millî ve manevi değerleri benimseyen, sorumluluk sahibi ve ülkesine katkı sunan bireyler olarak yetişmesinin önemini vurguladı.
Öğrencilerin hazırladığı etkinliklerle sona eren programda, imam hatip liselerinin eğitim ve değerler alanındaki yeri ön plana çıktı. **(Haber Bülteni)**



Halkın Sesi-Haberin Adresi AKSARAY
Egemen
www.aksarayegemen.com.tr

Bizi sosyal medyadan da takip edebilirsiniz
aksarayegemen68 aksarayegemen aksarayegemen68

# U15 Kadın Millî Hentbol Takımı Aksaray'da kampa girdi



Türkiye Hentbol Federasyonu tarafından yürütülen hazırlık programı kapsamında Kadın A, U19, U17 ve U15 Millî Takımları, uluslararası organizasyonlara hazırlanmak amacıyla eş zamanlı olarak kampa girdi. Ankara, İstanbul ve Aksaray'da gerçekleştirilen kamplarda, U15 Kadın Millî Takımı çalışmalarını Aksaray'da sürdürüyor. Türkiye Hentbol Federasyonu tarafından yürütülen hazırlık programı kapsamında Kadın A, U19, U17 ve U15 Millî Takımları, 19 Ekim 2026 itibarıyla eş zamanlı olarak hazırlık çalışmalarına başladı.

**A MİLLÎ TAKIM AVRUPA ŞAMPİYONASI'NA HAZIRLANIYOR**

Kadın A Millî Takımı, 19-25 Ekim tarihleri arasında Ankara'da kamp yapıyor. 3-20 Aralık 2026 tarihleri arasında düzenlenecek EHF EURO 2026 öncesinde hazırlıklarını sürdüren millîler, 23 Ekim'de Ukrayna, 25 Ekim'de ise İran ile hazırlık maçında karşılaşacak. Türkiye'nin ev sahipleri arasında yer aldığı Avrupa Şampiyonası'nda millî takım, grup maçlarını 3, 5 ve 7 Aralık tarihlerinde Antalya'da oynayacak. Ay-yıldızlılar, grup aşamasında Yunanistan, Danimarka ve İspanya ile mücadele edecek.

**U19 MİLLÎ TAKIMI ANKARA'DA ÇALIŞIYOR**

Kadın U19 Millî Takımı, 19-25 Ekim tarihleri arasında Ankara'daki Türkiye Hentbol Federasyonu Prof. Dr. Yaşar Sevim Hentbol Salonu'nda teknik ve taktik çalışmalarını sürdürüyor.

**U17 MİLLÎ TAKIMI YUNANİSTAN YOLCUSU**

Kadın U17 Millî Takımı, İstanbul'daki kampının ardından 22-25 Ekim tarihleri arasında Yunanistan'ın Veria kentinde düzenlenecek Regional Challenge Cup organizasyonuna katılacak.

**U15 MİLLÎ TAKIMI AKSARAY'DA HAZIRLANIYOR**

Kadın U15 Millî Takımı ise 19-24 Ekim tarihleri arasında Aksaray'da kamp çalışmalarını gerçekleştiriyor. Millî sporcular, kamp süresince teknik ve taktik gelişimlerine yönelik antrenmanlarla hazırlıklarını sürdürüyor. Dört yaş kategorisinde devam eden kamplarla millî takımların uluslararası müsabakalara hazırlanması ve sporcuların gelişimlerinin desteklenmesi hedefleniyor. **(Haber Bülteni)**







## Aksaraylı güreşçiler başarılarını İl Müdürü Yıldız ile paylaştı



Aksaray'da 2026 yılı içerisinde güreş branşında çeşitli dereceler elde eden Sporcu Eğitim Merkezi (SEM) sporcuları, İl Müdürü Aslan Yıldız'ı ziyaret etti. Başarılı sporcuları tebrik eden Yıldız, elde edilen derecelerde emeği bulunan antrenörlere teşekkür ederek başarılarının devamını diledi. İl Müdürü Aslan Yıldız, güreş branşında önemli başarılara imza atan SEM sporcularıyla bir araya geldi. Sporcuların elde ettiği derecelerden duyduğu memnuniyeti dile getiren Yıldız, başarılarında emeği bulunan antrenörlere de teşekkür etti. Aksaray'da geleceğin şampiyonlarını yetiştirmek amacıyla çalışmaların sürdüğü belirtilirken, genç güreşçilerin elde ettiği başarıların gurur kaynağı olduğu ifade edildi. (Haber Bülteni)

## Aksaray'da kamu kurumları spor müsabakalarında buluştu



Aksaray'da kamu kurumları arasında birlik ve beraberliği güçlendirmek amacıyla düzenlenen 4. Kamu Spor Oyunları sona erdi. Sekiz gün boyunca voleybol, masa tenisi, futsal ve basketbol branşlarında gerçekleştirilen müsabakaların ardından dereceye giren takımlara ödülleri verildi. Kamu kurumları arasında sportif etkileşimi artırmak, birlik ve beraberliği güçlendirmek ve spor kültürünü yaygınlaştırmak amacıyla gerçekleştirilen organizasyon, heyecanlı ve centilmence mücadelelere sahne oldu. Farklı branşlarda kıyasıya rekabetin yaşandığı müsabakaların ardından dereceye giren takımlara ödülleri, İl Müdürü Aslan Yıldız tarafından takdim edildi. Organizasyonun sonunda yetkililer, müsabakalara katılan tüm takımları tebrik ederek sporculara başarılarının devamını diledi. **(Haber Bülteni)**

| 1. Devre | 1 | 2 | 3 | 4 | 5 | 6 | 7 | 8 | 9 | 10 | 11 | 12 | 13 | 14 | 15 | 16 | 17 |
|---|---|---|---|---|---|---|---|---|---|---|---|---|---|---|---|---|---|
| 2. Devre | 18 | 19 | 20 | 21 | 22 | 23 | 24 | 25 | 26 | 27 | 28 | 29 | 30 | 31 | 32 | 33 | 34 |

| | O | G | B | M | A | Y | AV | P |
|---|---|---|---|---|---|---|---|---|
| 1.MUŞ SPOR KULÜBÜ | 7 | 6 | 1 | 0 | 20 | 9 | 11 | 19 |
| 2.ALİAĞA FUTBOL A.Ş. | 7 | 6 | 0 | 1 | 15 | 10 | 5 | 18 |
| 3.SEZA ÇİMENTO ELAZIĞSPOR | 7 | 5 | 1 | 1 | 18 | 4 | 14 | 16 |
| 4.GÜZİDE GEBZE SPOR KULÜBÜ | 7 | 4 | 3 | 0 | 10 | 5 | 5 | 15 |
| 5.ÇORLU SPOR 1947 | 7 | 4 | 1 | 2 | 14 | 8 | 6 | 13 |
| 6.İNEGÖL KAFKAS SPOR KULÜBÜ | 7 | 4 | 1 | 2 | 13 | 9 | 4 | 13 |
| 7.KIZILKAYA TARIM ŞANLIURFASPOR | 7 | 3 | 3 | 1 | 14 | 11 | 3 | 12 |
| 8.ISBAŞ ISPARTA 32 SPOR KULÜBÜ | 7 | 3 | 2 | 2 | 13 | 12 | 1 | 11 |
| 9.68 AKSARAY BELEDİYE SPOR | 7 | 2 | 3 | 2 | 12 | 9 | 3 | 9 |
| 10.MENEMEN FUTBOL KULÜBÜ | 7 | 3 | 0 | 4 | 7 | 9 | -2 | 9 |
| 11.EFOR ÇAY ERBAASPOR | 7 | 2 | 1 | 4 | 14 | 15 | -1 | 7 |
| 12.SOMASPOR | 6 | 2 | 1 | 3 | 9 | 12 | -3 | 7 |
| 13.ANKARASPOR | 7 | 2 | 0 | 5 | 6 | 12 | -6 | 6 |
| 14.GMG KASTAMONUSPOR | 7 | 2 | 1 | 4 | 6 | 16 | -10 | 4 |
| 15.SEBAT SPOR KULÜBÜ | 6 | 0 | 2 | 4 | 8 | 13 | -5 | 2 |
| 16.ARKENT ARNAVUTKÖY BELEDİYESİ FUTBOL SK | 7 | 0 | 0 | 7 | 4 | 17 | -13 | 0 |
| 17.HATAYSPOR | 7 | 1 | 1 | 5 | 4 | 11 | -7 | -2 |
| 18.ADANA DEMİRSPOR A.Ş. | 7 | 2 | 1 | 4 | 6 | 11 | -5 | -41 |

Ceza Puanı Alan Takımlar

Halkın Sesi-Haberin Adresi AKSARAY
Egemen
www.aksarayegemengazetesi.com

YIL:20
SAYI: 5616

23 EKİM
2026 CUMA

İMTİYAZ SAHİBİ
Er-Yay Gazetecilik Matbaacılık İnş. Tur. Gıda San. Ve Tic. Ltd.Şti. adına
Erdal KARA

SORUMLU YAZI İŞLERİ MÜDÜRÜ
Şirin SAVAŞ

SAYFA EDİTÖRÜ
İlker BAŞ

MUHABİRLER
Erkan ALTUNTAŞ, Ali FURAT

BASIM
Büyük Bölcek Mahallesi 33. Cadde Kültürpark Tesisleri içi / AKSARAY
Tel: (0382) 215 76 55

DAĞITIM
Dağıtım Şirketi: İrem Dağıtım Paz. Rek. Nak. Öd. Arc. Sis. San. ve Tic. Ltd.Şti

ADRES
Büyük Bölcek Mahallesi 33. Cadde Kültürpark Tesisleri içi / AKSARAY
Tel: (0382) 215 76 55

ABONELİK
Yalçın YILMAZ
Tel: 0537 641 89 79

İLAN-REKLAM
Kayıp İlanı:200 TL
Seri İlan: 300 TL (Haftalık)
Resmi İlan st/cm: 185,00 TL
UETS Adresi: 25999- 32646- 89378
Yayın Türü: Yerel, Süreli, Siyasi

www.aksarayegemen.com.tr
aksarayegemengazete@gmail.com - bilgi@aksarayegemen.com.tr

# Antibiyotik direnci alarm veriyor



Antibiyotiklerin gereksiz ve yanlış kullanımının direnç gelişimini hızlandırdığına dikkat çeken Medicana Sağlık Grubu Enfeksiyon Hastalıkları Uzmanı Uzm. Dr. Gülay Kılıç, doğru antibiyotik kullanımının önemini vurguladı. Türkiye'nin Avrupa'da antibiyotik tüketiminde ilk sırada yer alması, antibiyotik direnciyle mücadelenin önemini bir kez daha ortaya koyuyor. Antibiyotik direncinin bazı enfeksiyonların tedavisini güçleştirebileceğini ve kullanılabilecek tedavi seçeneklerini sınırlandırdığını belirten Medicana International Ankara Hastanesi Enfeksiyon Hastalıkları Uzmanı Uzm. Dr. Gülay Kılıç, bu durumun yalnızca bireysel tedavileri değil, toplum sağlığını da ilgilendiren bir sorun olduğuna dikkat çekerek, "Antibiyotikler bakteriyel enfeksiyonların tedavisinde önemli bir yere sahiptir. Ancak her enfeksiyonda antibiyotik kullanılması gerekmez. Gereksiz ya da uygun olmayan antibiyotik kullanımı, dirençli bakterilerin ortaya çıkmasına ve yayılmasına zemin hazırlayabilir. Bu nedenle antibiyotiklerin doğru zamanda, doğru endikasyonla ve hekim önerisi doğrultusunda kullanılması büyük önem taşır" ifadelerini kullandı.

Grip ve soğuk algınlığını tedavi etmez Antibiyotiklerin yalnızca bakterilere karşı etkili olduğunu hatırlatan Dr. Kılıç, viral enfeksiyonlarda antibiyotik kullanımının yanlış bir yaklaşım olduğuna dikkat çekerek, şunları söyledi: "Grip ve soğuk algınlığı gibi viral enfeksiyonlarda antibiyotikler virüsleri ortadan kaldırmaz. Bu tür hastalıklarda antibiyotik kullanılması iyileşmeyi hızlandırmadığı gibi gereksiz ilaç maruziyetine ve antibiyotik direncine katkıda bulunabilir. Antibiyotik gerekip gerekmediğine hastalığın belirtileri, muayene sonuçları ve gerekli görülen tetkikler doğrultusunda hekim karar vermelidir. Daha önceki bir hastalıktan kalan antibiyotiklerin yeniden kullanılması, başka bir kişiye reçete edilmiş ilacın alınması ya da tedavinin önerilenden farklı uygulanması doğru değildir. Antibiyotiğin gerekliliğine, dozuna ve kullanım süresine hasta kendi başına karar vermemeli; hekim önerisine uymalıdır." Geniş etkili antibiyotikler her zaman daha iyi bir seçenek değil Antibiyotik seçiminde ilacın etki alanının ve hastanın klinik durumunun dikkate alınması gerektiğini vurgulayan Dr. Kılıç, "Daha geniş etkili bir antibiyotiğin her zaman daha güçlü ya da daha doğru bir seçenek olduğu düşünülmemelidir. Antibiyotik seçimi, enfeksiyonun türüne, muhtemel etkene, hastanın özelliklerine ve gerektiğinde mikrobiyolojik test sonuçlarına göre yapılmalıdır. Gereksiz yere geniş etkili antibiyotiklere başvurulması, bakteriler üzerindeki direnç baskısını artırabilir. Hastalarımızın gerçekten ihtiyacı olduğunda elimizdeki antibiyotiklere gelişen direnç nedeniyle daha yan etkisi fazla veya daha az etkili antibiyotik kullanmak veya hastaneye yatırmak zorunda kalabiliyoruz ve hatta burada da tedavi başarısızlığı olabilmektedir. Bu nedenle uygun hastada uygun antibiyotiğin seçilmesi ve tedavinin klinik bulgulara göre yönetilmesi önemlidir" dedi. Antibiyotik direnci ile mücadele edilmeli Antibiyotik tüketiminin azaltılmasının ve direnç gelişiminin izlenmesinin önemine dikkat çeken Dr. Kılıç, mücadelenin yalnızca bireysel ilaç kullanımıyla sınırlı olmadığını, toplumun her kesimine sorumluluk düştüğünü vurgulayarak sözlerini şöyle sonlandırdı: "Antibiyotik direnciyle mücadele; akılcı antibiyotik kullanımı, enfeksiyonların önlenmesi, el hijyeni, aşılamanın desteklenmesi, hastanelerde enfeksiyon kontrol önlemlerinin uygulanması ve direnç verilerinin düzenli izlenmesiyle mümkündür. Türkiye'de de antibiyotik tüketimi ve direnç oranlarının bilimsel veriler doğrultusunda değerlendirilmesi, doğru politikaların geliştirilmesi açısından önemlidir. Antibiyotiklerin etkisini korumak, hem bugünün hem de gelecek nesillerin tedavi imkanlarını korumak anlamına geliyor. Antibiyotikler her ateşte, her boğaz ağrısında ya da her enfeksiyon belirtisinde başvurulması gereken ilaçlar değildir. Üst solunum yolu enfeksiyonların çoğu viraldir. Gereksiz antibiyotik kullanmamak, hekim önerilerine uymak ve enfeksiyonlardan korunmaya yönelik önlemleri uygulamak bu mücadelenin temel adımlarıdır. Antibiyotiklerin gelecekte de etkili olabilmesi için onları doğru ve bilinçli kullanmalıyız." **(İHA)**

# Akciğer kanserinde erken tanı ve modern cerrahi hayat kurtarıyor



Akciğer kanserinde erken tanının tedavide başarı oranını artırdığını belirten Prof. Dr. Ahmet Demirkaya, riskli grupları, hastalığın belirtilerini ve modern tedavi yöntemlerini anlattı. Beykent Üniversitesi Tıp Fakültesi Hastanesi Göğüs Cerrahisi Uzmanı Prof. Dr. Ahmet Demirkaya, "Akciğer kanseri, akciğer dokusundaki hücrelerin kontrolsüz çoğalması sonucu oluşan bir hastalıktır. Dünyada ve ülkemizde en sık görülen kanserlerden biridir. Ancak günümüzde erken tanı ve gelişen tedavi yöntemleri sayesinde birçok hasta tamamen iyileşebilmekte veya uzun yıllar sağlıklı bir yaşam sürdürebilmektedir" dedi.

Bu kimyasallara maruz kalmak risk oluşturuyor Prof. Dr. Ahmet Demirkaya, uzun yıllar sigara kullananların, pasif sigara dumanına maruz kalanların, 50 yaş ve üzerinde olanların, ailede akciğer kanseri öyküsü bulunanların, asbest, radon veya bazı kimyasallarla çalışanların, hava kirliliğine uzun süre maruz kalanların riskli grupları oluşturduğunu ifade etti. "Belirtiler varsa hemen doktora başvurun" Akciğer kanserinin erken dönemde hiçbir belirti vermeyebildiğini ifade eden Prof. Dr. Demirkaya, şu belirtilerin görülmesi durumunda hekime başvurulması gerektiğini ifade etti: "Geçmeyen öksürük, kanlı balgam, nefes darlığı, göğüs ağrısı, ses kısıklığı, nedeni açıklanamayan kilo kaybı, sürekli yorgunluk." Akciğer kanseri erken evrede yakalandığında tedavi oranının oldukça yüksek olduğunu belirten Prof. Dr. Ahmet Demirkaya, "Yüksek risk grubundaki kişilerde uygulanan düşük doz bilgisayarlı tomografi ile hastalık henüz belirti vermeden tespit edilebilir. Erken tanı sayesinde daha küçük ameliyatlar yapılabilir ve yaşam süresi anlamlı şekilde uzayabilir" dedi. Minimal invaziv cerrahi avantaj sağlıyor Tedavi yöntemlerini de anlatan Prof. Dr. Demirkaya, günümüzde birçok akciğer ameliyatının büyük kesiler yerine küçük kesiler ile yapılabildiğini söyledi. Video yardımlı torakoskopik cerrahi (VATS) ve robotik cerrahi yöntemleri kullanıldığını belirten Prof. Dr. Demirkaya, minimal invaziv cerrahinin avantajlarını şöyle sıraladı: "Daha küçük kesi, daha az ağrı, daha az kanama, daha düşük enfeksiyon riski daha kısa hastanede kalış süresi, günlük yaşama daha hızlı dönüş, daha iyi kozmetik sonuç, aynı kanser cerrahisi başarısı." Tümörün yeri, büyüklüğü, evresi ve hastanın genel sağlık durumuna göre tedavi yöntemi uygulandığını belirten Prof. Dr. Ahmet Demirkaya, en uygun tedavi yönteminin göğüs cerrahisi, göğüs hastalıkları, radyoloji, patoloji ve onkoloji uzmanlarının multi disipliner yaklaşımlarıyla belirlendiğini söyledi. Akciğer kanseri riskini azaltmak mümkün Prof. Dr. Ahmet Demirkaya, akciğer kanserinden korunmak için şu tavsiyelerde bulunarak sözlerini tamamladı: "Sigara kullanıyorsanız bırakın. Düzenli sağlık kontrollerinizi yaptırın. Risk grubundaysanız düşük doz akciğer tomografisi konusunda hekiminize danışın. Hareketli yaşamı ve sağlıklı beslenmeyi tercih edin. Şikâyetleriniz varsa geç kalmadan bir göğüs hastalıkları veya göğüs cerrahisi uzmanına başvurun." **(İHA)**

# Ekran bağımlılığı kas ve iskelet sistemini vuruyor



Ekran başında uzun süreler geçiren çocuklarda kas ve iskelet sistemleriyle ilgili problemler oluşabildiğine dikkat çeken Ortopedi ve Travmatoloji Uzmanı Prof. Dr. Fuat Bilgili, "Sırt, bel ve boyun ağrıları, duruş bozukluğunu çoğu çocukta görüyoruz. Ağrıların olması günlük hayatlarını da çok bozuyor. Bu şikayetle gelen hasta sayısı çok fazla oluyor, altından hep ekran bağımlılığı çıkıyor, ağrılar başladığında geriye döndürmek o kadar kolay olmuyor. Kamburluklara sebep olabilmekte, skolyoz tipi eğrilikler bu yaşlarda hızlı bir artış gösterebiliyor" dedi. Gelişen teknoloji birçok noktada hayatı kolaylaştırırken dijital bağımlılık çeşitli problemleri de beraberinde getirebiliyor. Özellikle çocukların telefon, tablet ve bilgisayarları uzun süre uygunsuz pozisyonlarda kullanmasının kas ve iskelet sisteminde ortopedik problemlere neden olabileceğini belirten uzmanlar uyarıyor. İstanbul Üniversitesi-İstanbul Tıp Fakültesi Ortopedi ve Travmatoloji Bölümü'nden Prof. Dr. Fuat Bilgili de ekran karşısında geçirilen sürenin artmasıyla çocuklarda boyun, sırt ve omuz ağrılarının daha sık görüldüğüne dikkat çekti. Erken müdahale edilmemesi halinde sorunların ilerleyen süreçlerde daha ciddi olabileceğini aktaran Bilgili, önemli uyarılarda bulundu. "Bu şikayetle gelen hasta sayısı çok fazla oluyor" Prof. Dr. Bilgili, "Sınav zamanı olan yaş grupları var; üniversite, LGS'de masa başı çok oturduklarında bu sıkıntılar çok oluyor. Ağrıların, duruş bozukluğunun olması günlük hayatlarını da çok bozuyor. Bu şikayetle gelen hasta sayısı çok fazla oluyor. Önce boyunda başlıyor, sebeplerinden bir tanesi; boyun eğik olarak telefona bakması. Boyun her 2,5 santimetre öne eğildiğinde binen yük 2 kat kadar artıyor. Omuzlar öne doğru yuvarlanıyor, sırt biraz kamburlaşıyor. Postür bozuklukları, kamburluklara sebep olabilmektedir. Uzun süre masa başında oturulduğunda karın, sırt, bel kaslarında zayıflık, bel çukurluğunun artmasıyla karşılaşıyoruz. Bacaklara geldiğimizde kalça ve diz ekleminin 90-100 derece kadar bükük vaziyette uzun süre durması özellikle diz ardı kaslarda kısalığa, ön taraflardaki kaslarda da gerginliğe sebep olmaktadır. Bu çocukların yürüyüşleri de farklı oluyor, yürüme hızı yavaşlıyor, dinamik denge problemlerine kadar gidebiliyor" şeklinde konuştu. "Skolyoz tipi eğrilikler bu yaşlarda hızlı bir artış gösterebiliyor" Çocuklarda ekran süresine ilişkin konuşan Bilgili, "0-2 yaş grubunda hiçbir şekilde ekrana maruz bırakılmaması gerekiyor, 2 ile 5 yaş grubu en fazla 1 saat ve interaktif programlar olacak. 1 saat de kesintisiz verilmemeli. 5,6 ile 13 yaş arasında 1,5-2 saat kadar ekran süresi verilebilir. 13 yaş üzerinde ise ekran süresinin 2 saatten fazla olmaması gerekiyor. Çocukların çoğu postür bozukluğu, sırt ağrısı, bir omuz bir omuzdan aşağıda durabiliyor, otururken öne doğru kamburluk artmış olabiliyor, hareketsizlik şikayeti çok. Bu zaman içerisinde ağrılara sebep olabiliyor; çocuklarda sırt, bel ve boyun ağrılarını çok sık görüyoruz. Skolyoz tipi eğrilikler, omurga eğrilikleri bu yaşlarda hızlı bir artış gösterebiliyor, eğriliğin açısında artış olabiliyor" dedi. "Dinamikken statik bir eğriliğe dönüşebiliyor" Egzersizlerin önemine dikkat çeken Bilgili, "Sınav veya uzun süre ekran kullanan çocuklarda postür bozukluğu zaman içerisinde dinamik vaziyetteyken statik, yapısal eğriliğe dönüşebiliyor, dikkat etmek lazım. Bu yüzden egzersizleri iyi yapmak lazım. Ekran zamanı burada 20'ler kuralı var. 20 dakika sonra ara verilecek, 20 saniye kadar başka bir yere bakacak ve en azından 15-20 metre kadar yürüyüş yapacak. Çocuğun ders çalıştığı yer, masa çok önemli. Çocuk sandalyeye oturduğunda ayak tabanı yere temas edecek. Diz 90 derecede olacak, buna 90'lar kuralı diyoruz. Dirsek 90 derecede olacak. Diz arkasıyla sandalyeye oturduğumuz yer arasında 2-3 parmak mesafe olacak ki dolaşım bozulmasın. Bel boşluğunu dolduracak bir destek olması lazım. Kaslar ne kadar kuvvetli olursa olsun çocuk iyi bir postürle oturmazsa o kaslar da zayıflar, postür bozulur, güçlü kaslar bile buna karşı koyamaz. Esneme ve güçlendirmenin beraber yapılması lazım" diye konuştu. "Altından hep ekran bağımlılığı çıkıyor, geriye döndürmek kolay olmuyor" 'Omurgada duruş bozukluğunu çoğu çocukta görüyoruz' diyen Bilgili, "Altından hep ekran bağımlılığı çıkıyor. Çocuklara yürüme analizi yapıyorum, sağlıklı çocuklarda bile hafif dizlerde büküklük görüyoruz. İlk sorduğumuz soru; 'Masa başında çok mu zaman geçiriyorsun?' oluyor. Ya sınav dolayısıyla ya da ekran bağımlılığı dolayısıyla geçiriyor. En sık gördüğümüz durum; omuzların öne doğru yuvarlanması, kasların gergin olması ve farkında olmadan çocuğun sırtında kamburluğun artmış olması. İlk başta çocuk bunun farkına varmıyor ama zaman içinde şikayetler, ağrılar başladığında bunu geriye döndürmek o kadar kolay olmuyor. Teşhis edilip egzersiz ve önerilerde bulunulması gerekiyor. Omuzlarda bir asimetri, ayaklarda içe basmalar, düzgün basmamalar, yürüyüş şeklinin robotik olması, yürümede takılıp düşmeler bunların hepsi ailelerin gözüne takılıyor. Zaten anne, babanın ya da öğretmenin dikkatiyle çocuklar bize yönlendiriliyor" dedi. "Ağır sırt çantalarının postür üzerinde çok olumsuz etkileri oluyor"' 'Sırt çantaları ağır olmamalı' diyen Bilgili, özellikle de uzun süreli ağır sırt çantalarının kimi zaman tek taraflı kullanılmasının daha ciddi sorunlar oluşturabildiğini söyleyerek sözlerine şöyle devam etti: "Ağır sırt çantalarının özellikle postür üzerinde çok olumsuz etkileri oluyor. Hele hele tek taraflı takıldığında omurgada eğilmelere, skolyoz postürüne sebep olabiliyor. Sırt çantasını çocuk taktığı zaman boynunu öne doğru eğiyor, sırtında hafif bir kamburluk oluşuyor, dengeyi sağlamak için bel çukurluğunu artırıyor. Bu da tabi çocuğun hem yürüyüşünü hem de boyun ve sırt eklemlerine binen yükü artırıyor. Sırt çantasının tek taraflı takılmasını önermiyoruz. Uzun süre de taşımaması gerekiyor" **(İHA)**

HALKIN SESİ - HABERİN ADRESİ
AKSARAY Egemen
www.aksarayegemen.com.tr

Bizi sosyal medyadan da takip edebilirsiniz
aksarayegemen68 aksarayegemen aksarayegemen68

PARKSİTE
ALIŞVERİŞ MERKEZİ
Aradığınız Her Şey
Tek Çatı Altında
LEZZET EĞLENCE OYUN SİNEMA ALIŞVERİŞ
PARKSİTE
Tavuk Dünyası
MM MİGROS
PRN
KOTON
mavi
CAZADOR
BRANGO
M MİGROS
D&R
BURGER KING
TAKISTIR ACCESSORIES
Queen Elizabeth
NAZ gümüş_saat
PAULMARK
Çakır
SBL AKSESUAR
ÇETMUT Saat & Accessories
Klas Sinemaları
sporjinal
Happy Kids Park
NEVAS NEVAS OUTLET
POLO CLUB
PRN Clothing store
KİTAP US
tavuk dünyası
DOUBLE THREE COFFEE & FOOD
TERRA PİZZA pizzapizza
L'ÉCLAIR PATISSERIE
Pizza Lovers
YEMEN KAHVESİ
öncü
Çikolata Aşkı
fatih Sabri Pastanesi
chicken Lovers
Yogloo
Hanem Lahmacun & Pide
AKSARAY'IN KALBİ