‘Çocuklarda geniz eti büyümesi ihmal edilmemeli’



Geniz eti büyümesinin burun tıkanıklığı, uyku bozukluğu, işitme kaybı ve konuşma gelişiminde sorunlara yol açabileceğini belirten Kulak Burun Boğaz Uzmanı Prof. Dr. Arzu Yasemin Korkut, uzun süren şikâyetlerin ihmal edilmemesi gerektiğini söyledi. Liv Hospital Vadistanbul Kulak Burun Boğaz Uzmanı Prof. Dr. Korkut, geniz etinin genellikle 5 yaşından sonra küçülmeye başladığını ancak ciddi belirtilerin kendiliğinden geçmesinin beklenmemesi gerektiğini vurguladı. Alerjik hastalıkların da şikâyetleri artırabileceğini belirten Korkut, "Geniz etinin büyüklüğünden çok çocuğa ne kadar sorun oluşturduğu önemlidir" dedi.
Her geniz eti büyümesinin ameliyat gerektirmediğini ifade eden Korkut, hafif vakalarda ilaç tedavisi ve takibin yeterli olabileceğini, ciddi solunum ve işitme sorunlarında ise cerrahi tedavinin değerlendirilebileceğini kaydetti. **Haberin devamı 7'de**

HALKIN SESİ - HABERİN ADRESİ
AKSARAY
Egemen
20 EKİM 2026 SALI
www.aksarayegemen.com.tr
7 TL

Aksaray'ın engel tanımayan muhtarı



Aksaray'ın en genç muhtarı olan cam kemik hastası Adem Atak, Çiftlik Mahallesi'nde akülü aracıyla görevini sürdürüyor. Seçim vaatlerinin yüzde 90'ını gerçekleştirdiğini belirten Atak, mahalleye üç park, futbol sahası, halk ekmek hizmeti ve 150 aydınlatma direği kazandırıldığını söyledi. Atak, "Ben oynayamadım, gençlerimiz oynasın dedim. Şimdi çocukları izliyorum. Engelimize rağmen halkımıza hizmet ediyoruz. Engelleri aştık, daha da aşacağız" dedi. 5'te

3. Akyamaç Alıç Festivali coşkuyla kutlandı

Aksaray Belediyesi ve Akyamaç Mahalle Muhtarlığı iş birliğiyle bu yıl üçüncüsü düzenlenen Geleneksel Akyamaç Alıç Festivali, yoğun katılımla gerçekleştirildi. Bölgenin doğal güzellikleri ve yöresel alıç meyvesinin tanıtıldığı festivalde, birlik ve beraberlik mesajları verildi.





Aksaray Belediyesi ve Akyamaç Mahalle Muhtarlığı tarafından düzenlenen 3. Geleneksel Akyamaç Alıç Festivali, renkli görüntülere sahne oldu. Festivale Aksaray Valisi Murat Duru, Belediye Başkanı Dr. Evren Dinçer, Güzelyurt Kaymakamı Süleyman Arat, il protokolü, sivil toplum kuruluşlarının temsilcileri ve çok sayıda vatandaş katıldı. Akyamaç'ın doğal güzellikleri eşliğinde gerçekleştirilen etkinlikte, bölgeye özgü alıç meyvesi tanıtılarak kültürel değerlerin yaşatılmasına dikkat çekildi. Festivalde konuşan Belediye Başkanı Dr. Evren Dinçer, Aksaray'ın her ilçesi ve köyünün kendine özgü doğal ve kültürel zenginliklere sahip olduğunu belirterek bu değerlerin gelecek nesillere aktarılmasının önemini vurguladı. Dinçer, festivallerin birlik ve beraberliği güçlendirdiğini ifade ederek organizasyonda emeği geçenlere teşekkür etti.

"AKSARAY'IN DEĞERLERİNİ TANITMALIYIZ"

Aksaray Valisi Murat Duru ise şehrin tarihi, doğal ve kültürel zenginliklerine dikkat çekerek Aksaray'ı "Altı dolu, üstü dolu cennet Anadolu" sözleriyle nitelendirdi. Duru, bu tür festivallerin yöresel değerlerin tanıtılmasına ve kültürel mirasın korunmasına önemli katkılar sağladığını belirtti.
Yöre halkı ve çevre köylerden gelen vatandaşların yoğun ilgi gösterdiği festival, Akyamaç'ın doğal güzelliklerinin ve yöresel ürünlerinin tanıtılmasıyla sona erdi. **Haberin devamı 4’te**

ASÜ’lü gençlerden bilgi kirliliğine karşı farkındalık



ASÜ'lü gençlerden dezenformasyona karşı farkındalık buluşması Aksaray Üniversitesi (ASÜ) Dezenformasyonla Mücadele Topluluğu üyeleri, İğde Şenlikleri'nin ardından Kültürpark'ta bir araya gelerek dezenformasyonun tehlikelerini ve yeni dönemde yapılacak etkinlikleri değerlendirdi.Topluluk Danışmanı Nurcan Ede ve ASÜ Öğretim Üyesi Oğuzhan Demiray'ın da katıldığı buluşmada, yeni medya araçlarıyla hızla yayılan dezenformasyonun oluşturduğu riskler ele alındı. Egemen Gazetesi çalışanlarıyla da fikir alışverişinde bulunan gençler, yeni organizasyonlar üzerine değerlendirmeler yaptı. Samimi bir ortamda gerçekleşen etkinlikte topluluk üyeleri hem stres attı hem de gelecek dönem çalışmalarını planladı. **Haberin devamı 5'te**





TORRES Prime Offices.
Modern mimari, güçlü detaylar ve prestijli bir atmosfer.
Aksaray'da yeni bir dönem çok yakında.
0312 911 91 11

Gençlerin trafik kavgası kamerada

Aksaray'da trafikte yol verme meselesi yüzünden iki genç sürücü arasında çıkan kavgada 1 kişi yaralandı. Taşpazar Mahallesi Ebulfez Elçibey Caddesi'nde yaşanan olayda, sürücüler arasındaki tartışma kavgaya dönüştü. Bir vatandaşın cep telefonu kamerasına yansıyan kavgada yaralanan gence sağlık ekipleri müdahale etti. Polis, olay sonrası kaçan şahısların yakalanması için çalışma başlattı. 3'te

Funda, raporlu ilacına kavuşmak istiyor



Aksaray'da ağır kombine immün yetmezliği hastası olan yüzde 91 engelli Funda Yaşar (21), göz ağrılarını hafifletmek için kullandığı raporlu ilacını eczanelerde bulamıyor. Dört aylıkken teşhis konulan ve ilik nakliyle hayata tutunan Yaşar'ın tedavisi Ankara'da sürüyor. Baba Ali Rıza Yaşar, ilacın piyasada bulunmadığını belirterek yetkililerden yardım istedi. Elinde yalnızca bir günlük ilacı kaldığını söyleyen Funda Yaşar, "İlacım bitince ağrılara dayanamıyorum. Bir an önce ilacıma kavuşmak istiyorum" dedi. Doktor olmayı hayal ettiğini anlatan Yaşar, evde eğitimine yeniden devam etmek istediğini de dile getirdi. 5'te

Kuzeyboru, Beşiktaş'ı 3-2 mağlup etti



Sultanlar Ligi'nin 4'üncü haftasında Kuzeyboru, deplasmanda Beşiktaş'ı 3-2 mağlup etti. İstanbul Burhan Felek Vestel Spor Salonu'nda oynanan ve büyük çekişmeye sahne olan karşılaşmada Kuzeyboru'nun Polonyalı pasör çaprazı Julia Szczurowska, 37 sayıyla galibiyetin mimarı oldu. Setleri 16-25, 25-22, 24-26, 25-18 ve 12-15 kazanan Kuzeyboru, puanını 6'ya yükselterek haftayı 7'nci sırada tamamladı. Temsilcimiz, ligin 5'inci haftasında Nilüfer Belediyespor Eker'i konuk edecek. 6'da

‘Muhtarlarımız devlet ile millet arasında köprüdür’



Aksaray İl Genel Meclis Başkanı Av. Latif Ağır, 19 Ekim Muhtarlar Günü dolayısıyla yayımladığı mesajda, muhtarların devlet ile vatandaş arasında önemli bir köprü olduğunu belirtti. Köylerin yol, altyapı ve içme suyu ihtiyaçlarının karşılanmasında muhtarlarla iş birliği yaptıklarını ifade eden Ağır, tüm muhtarların gününü kutlayarak görevlerinde başarılar diledi. **Sayfa 2'de**

Gazeteci Yaşar Özçiftçi'nin acı günü



Aksaray Pusula Gazetesi sahibi Yaşar Özçiftçi'nin annesi Zeynep Özçiftçi (82), hayatını kaybetti. Özçiftçi'nin cenazesi, Somuncu Baba Külliyesi'nde kılınan cenaze namazının ardından Ervah Mezarlığı'nda toprağa verildi. Törene Belediye Başkan Vekili Yakup Kadri Perek, siyasi parti temsilcileri, gazeteciler ve yakınları katıldı. Aksaray Egemen ailesi olarak Özçiftçi ailesine başsağlığı dileriz. **Sayfa 2'de**

Halkın Sesi-Haberin Adresi
AKSARAY
Egemen

Eskil Ulu Camii yeniden ibadete açılmayı bekliyor

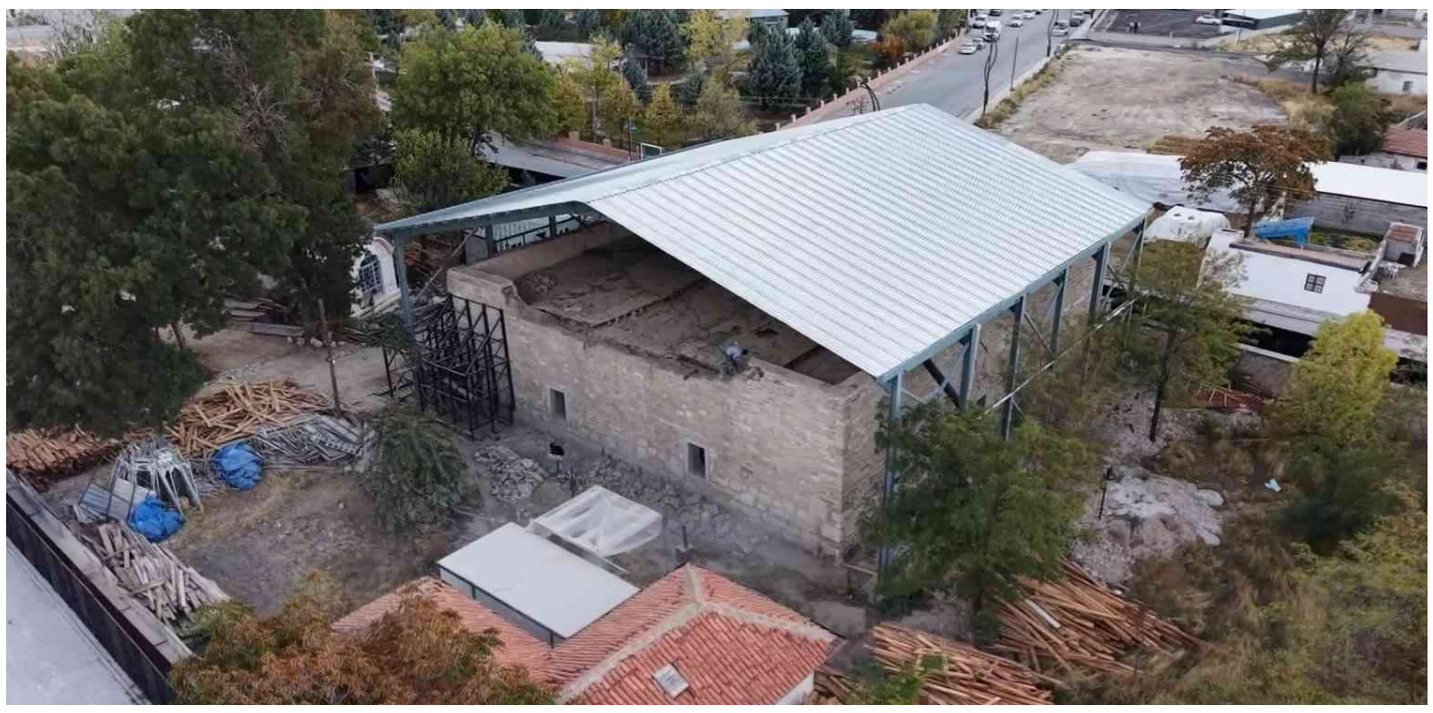

Aksaray'ın Eskil ilçesinde bulunan tarihi Eskil Ulu Camii'nde restorasyon çalışmaları devam ederken, vatandaşlar yıllardır ibadete kapalı olan caminin yeniden ibadete açılmasını bekliyor. Eskil Ulu Camiinde restorasyon çalışmaları devam ediyor. İlçe halkından emekli öğretmen Yahya Kemal Güdendede (80), Ulu Caminin ilçe halkı için önemli bir ibadethane olduğunu ifade ederek, "Selçuklu eseri Ulu Camimiz ahşaplı bir yapı. İlk yapılışında Selçuklular tarafından mescit olarak yapılmış ama daha sonra kuzey ve batı tarafına olmak suretiyle iki defa büyütülmüş. Ulu Camimizin tarihi bir özelliği var, Evliya Çelebi'nin seyahatnamesinde 'Altında ırmak akan Eskil kazası Ulu Camisi yazın serin kışın ise sıcak olur' diyor. Bu camimiz yaklaşık 7 senedir kapalı. Biz de mağduruz. Ulu Camimizin maneviyatı var. Burada namaz kıldığımız zaman başka bir manevi huzur duyarız. Burası aynı zamanda selatin camisi olarak da bilinir. Bundan 30-40 sene önce Eskil ilçesinin tüm yaylaları Cuma günleri buraya gelir burada namaz kılarlardı. Biz de köyden gelir burada namazımızı kılardık. Köyden gelenlerde buradaki insanlara misafir olurlar ve Müslümanlar arasında bir kaynaşma olurdu. Camimiz uzun zamandır kapalı. Benim bildiğim 3 defa minare yapıldı ve yıkıldı. Burası ibadete kapanmadan önce Ankara Hacettepe Üniversitesinden sanat tarihi hocaları buraya geldiler. Camimiz hakkında bilgiler alıp gitmişlerdi ve ondan sonra kapandı, bir daha da açılmadı. Namaz kılamıyoruz, üzüntülüyüz, biran önce yapılmasıyla birlikte ibadete açılsın istiyoruz" dedi. Dursun Altan ise, "Camimiz daha önce birçok defa restorasyon ve tadilat geçirmiş olmasına rağmen duvarındaki çatlaklıklar ve zeminin çökmesinden dolayı tekrar restorasyona alınmıştı. Camimizin restorasyonu bitip en kısa zamanda ibadete açılmasını sabırsızlıkla bekliyoruz. Camimiz yaklaşık 2020 yılından buyana ibadete kapalı. Bir dönem restorasyondan sonra açılsa da çatlaklar ve zemin çökmesinden dolayı tekrar restorasyon kapsamına alındı" diye konuştu. **(İHA)**

BAŞKAN AĞIR: "MUHTARLARIMIZ DEVLET İLE MİLLET ARASINDAKİ GÜÇLÜ BAĞDIR"



Aksaray İl Genel Meclis Başkanı Av. Latif Ağır, 19 Ekim Muhtarlar Günü dolayısıyla yayımladığı mesajda, muhtarların yerel demokrasinin temel taşı olduğunu belirterek tüm muhtarların gününü kutladı. Aksaray İl Genel Meclis Başkanı Ağır, 19 Ekim Muhtarlar Günü dolayısıyla yayımladığı mesajda, muhtarların vatandaşlarla devlet arasında önemli bir köprü görevi üstlendiğini ifade etti. Muhtarlarla iş birliği içerisinde Aksaray'ın köylerine hizmet ulaştırmak için çalıştıklarını belirten Ağır, mesajında şu ifadelere yer verdi "Muhtarlarımız, vatandaşlarımızın talep ve beklentilerini en yakından bilen, sorunların çözümünde önemli sorumluluk üstlenen kıymetli mesai arkadaşlarımızdır. İl Genel Meclisi olarak yollar, altyapı, içme suyu ve sosyal alanlar başta olmak üzere köylerimizin ihtiyaçlarını karşılamak için muhtarlarımızla dayanışma içerisinde çalışıyoruz. Mesajının sonunda tüm muhtarların 19 Ekim Muhtarlar Günü'nü kutlayarak görevlerinde başarılar dileyen Başkan Ağır, hayatını kaybeden muhtarları da rahmetle andı.(Haber Bülteni)

Gazeteci Yaşar Özçiftçi'nin acı günü



Aksaray Pusula Gazetesi sahibi Yaşar Özçiftçi'nin annesi Zeynep Özçiftçi, 82 yaşında hayatını kaybetti. Zeynep Özçiftçi'nin cenazesi, Somuncu Baba Külliyesi'nde öğle namazını müteakip kılınan cenaze namazının ardından Aksaray Ervah Mezarlığı'nda toprağa verildi. Cenaze törenine Aksaray Belediye Başkan Vekili Yakup Kadri Perek, siyasi parti il başkanları, gazeteciler ve merhumenin yakınları katıldı. Aksaray Egemen ailesi olarak Yaşar Özçiftçi ve ailesine başsağlığı dileriz. **Foto-Haber: Erkan ALTUNTAŞ**

Bakan Bayraktar'dan heyecanlandıran 'Gabar' açıklaması: "Yeni bir müjde vereceğiz"



Şırnak Gabar'da petrol arama çalışmalarında gözler batı bölgesine çevrildi. Enerji ve Tabii Kaynaklar Bakanı Alparslan Bayraktar'ın "Önemli rezervler keşfetmek üzereyiz" açıklaması, bölgede yeni bir petrol müjdesi beklentisini artırdı. Kesin rezerv miktarı ise teknik doğrulamanın ardından açıklanması bekleniyor. Türkiye'nin enerji haritasında önemli bir yer edinen Şırnak Gabar Dağında petrol arama ve üretim faaliyetleri yeni bir aşamaya taşınırken, bölgeden gelebilecek yeni keşif haberi heyecan oluşturdu. Günlük petrol üretiminin 84 bin varile ulaştığını açıklayan Enerji ve Tabii Kaynaklar Bakanı Alparslan Bayraktar, Gabar'ın batısında önemli rezervlerin keşfedilmek üzere olduğunu bildirdi. Üretimin 100 bin varilin üzerine çıkarılabileceğini belirten Bayraktar'ın açıklamaları, gözleri bir kez daha Şırnak'ın yer altı kaynaklarına çevirdi. Türkiye'nin yerli petrol üretimini artırma hedefinde öne çıkan Gabar'da mevcut kuyulardan üretimin sürdürülmesinin yanı sıra yeni rezervlerin tespit edilmesine yönelik çalışmalar da devam ediyor.

Gabar'da 84 bin varili aşan üretim, yeni hedef 100 binin üzeri

Gabar'da günlük petrol üretiminin 84 bin varile ulaştığını belirten Bayraktar, mevcut rezervlerin ekonomiye kazandırılması ve üretim kapasitesinin daha ileri seviyelere taşınması için çalışmaların sürdüğünü söyledi. Bölgenin üretim potansiyeline dikkat çeken Bayraktar, "Gabar'da şu anda günlük 84 bin varil üretime ulaştık. Gabar'da mevcut rezervi üretip arttırmaya çalışıyoruz. Gabar'ı 100 bin varilin üzerine götürebilecek bir potansiyeli görüyoruz orada" ifadelerini kullandı.
Bakan Bayraktar tarafından yapılan bu açıklama, Gabar'daki petrol faaliyetlerinin yalnızca mevcut üretimi korumaya değil, yeni kaynaklarla üretim kapasitesini büyütmeye de odaklandığını ortaya koydu. Günlük üretimin 100 bin varilin üzerine çıkarılması ise bölgedeki çalışmaların önümüzdeki dönemdeki temel hedeflerinden biri olarak öne çıktı.

Asıl heyecan Gabar'ın batısından geldi

Gabar'a ilişkin açıklamalarda en dikkat çekici gelişme, bölgenin batısında yürütülen arama çalışmalarına ilişkin oldu. Bakan Bayraktar, bu alanda önemli petrol rezervlerinin keşfedilmek üzere olduğunu belirterek çalışmaların olumlu ilerlediğini açıkladı. Bakan Bayraktar, "Şu anda Gabar'ın batısında önemli rezervler keşfetmek üzereyiz. Tam rezerv rakamlarını arkadaşlarımız teyit etmeden açıklamıyoruz ama şu anda işler çok olumlu yönde seyrediyor. Gabar'dan inşallah milletimize yeni bir müjde vereceğiz" dedi.
Bakan Bayraktar'ın açıklaması, yeni rezerv beklentisini gündeme taşırken, keşfin büyüklüğü konusunda henüz kesinleşmiş bir rakam bulunmadığı da ortaya konuldu. Rezerv miktarının teknik inceleme ve doğrulama sürecinin ardından netleşmesi bekleniyor.

Yeni keşif, üretim dengesini değiştirebilir

Petrol arama çalışmalarında yeni rezervlerin tespit edilmesi, yalnızca yer altındaki kaynağın belirlenmesi anlamına gelmiyor. Bir rezervin üretime kazandırılması için sondaj sonuçlarının değerlendirilmesi, miktarının ve üretilebilirliğinin doğrulanması, ardından gerekli saha ve üretim planlamasının yapılması gerekiyor. Gabar'ın batısında yürütülen çalışmaların olumlu sonuçlanması halinde, bölgede mevcut üretime ilave katkı sağlayabilecek yeni alanların gündeme gelmesi mümkün olabilecek. Ancak bunun üretim miktarına ve takvimine nasıl yansıyacağı, açıklanacak teknik sonuçlarla netlik kazanacak.

Şırnak'ın enerjideki ağırlığı gündemde

Gabar'da ulaşılan günlük 84 bin varillik üretim seviyesi, Şırnak'ın Türkiye'nin yerli petrol üretimindeki konumunu öne çıkarıyor. Mevcut üretimin 100 bin varilin üzerine çıkarılması potansiyeli ile batı bölgesindeki yeni rezerv arayışları, kentte enerji alanındaki gelişmeleri yeniden gündemin üst sıralarına taşıdı. Bölgedeki petrol faaliyetlerinin büyümesi, üretim kapasitesinin yanı sıra arama, sondaj ve saha operasyonlarının önemini de artırıyor. Yeni rezervlerin doğrulanması ve üretime kazandırılması durumunda Gabar'ın Türkiye'nin yerli petrol arzına katkısının daha da güçlenmesi bekleniyor. Gabar'da mevcut üretimin artırılması hedefiyle yeni rezerv arayışının aynı anda sürmesi, önümüzdeki dönemde yapılacak açıklamaları daha da önemli hale getirdi. Bakan Bayraktar'ın yeni müjdeye ilişkin sözleri dikkat çekerken, kamuoyunun yanıtını beklediği temel sorular ise rezervin büyüklüğü, üretilebilir miktarı ve olası üretime geçiş takvimi oldu.**(İHA)**

Halkın Sesi-Haberin Adresi AKSARAY
Egemen
www.aksarayegemen.com.tr

Bağ evindeki yangında piknik tüpü bomba gibi patladı



Nevşehir'in Nar beldesinde bir bağ evinde çıkan yangına müdahale sırasında küçük piknik tüpü bomba gibi patladı. Patlama anı cep telefonu kamerasıyla kaydedildi. Olay, Nevşehir merkeze bağlı Nar beldesindeki bir bağ evinde meydana geldi. İddiaya göre, mangaldan sıçrayan kıvılcımlar yangına neden oldu. İhbar üzerine olay yerine Nevşehir Belediyesi İtfaiye Müdürlüğü ekipleri sevk edildi. Yangına müdahale eden itfaiye ekiplerinin söndürme çalışmaları sırasında evde bulunan küçük piknik tüpü büyük bir gürültüyle patladı. Patlama anı cep telefonu kamerasıyla kaydedildi. İtfaiye ekiplerinin yaklaşık yarım saatlik çalışması sonucu yangın kontrol altına alınarak söndürüldü. Yangında bağ evinde maddi hasar meydana geldi.(İHA)

Konya'da iki otomobil çarpıştı: 5 yaralı



Konya'da 2 otomobilin çarpışması sonucu meydana gelen kazada 5 kişi yaralandı. Kaza, gece saatlerinde merkez Meram İlçesi Harmancık Mahallesi Antalya Çevre Yolu Caddesi'nde meydana geldi. İddiaya göre, sürücüsünün ismi öğrenilemeyen 42 BT 290 plakalı Tofaş marka otomobil Antalya istikametinden şehir merkezine seyir halindeyken kırmızı ışıkta geçerek, Antalya Çevre Yolu Caddesi'nden Yügalakova Sokak'a dönen 42 BCP 687 plakalı otomobil ile çarpıştı. Kazada her iki araçta bulunan 5 kişi yaralandı. İhbar üzerine olay yerine polis, itfaiye ve sağlık ekipleri sevk edildi. Olay yerine gelen itfaiye ekipleri Tofaş marka otomobildeki sıkışan yaralıları çıkartırken, yaralılar sağlık ekipleri tarafından yapılan ilk müdahalenin ardından ambulanslarla Konya Şehir Hastanesi'ne kaldırılarak tedavi altına alındı. Kazayla ilgili tahkikat başlatıldı.(İHA)

Aksaray'da gençlerin trafik kavgası kamerada



Aksaray'da trafikte yol verme meselesi yüzünden iki genç sürücü arasında çıkan ve 1 kişinin yaralandığı kavga kameraya yansıdı. Olay, Taşpazar Mahallesi Ebulfez Elçibey Caddesi'nde yaşandı. Edinilen bilgiye göre, yol verme meselesi yüzünden iki genç sürücü arasında tartışma yaşandı. Tartışma kısa sürede alevlenerek, gençlerin araçlarından inmesiyle kavgaya dönüştü. Birbirine giren gençlerin kavgasını bir vatandaş cep telefonu kamerasıyla örüntülerken, 1 genç darp sonucu yaralandı. Çevredeki vatandaşlar durumu 112 Acil Çağrı Merkezine bildirdi. İhbar üzerine olay yerine polis ve sağlık ekipleri sevk edildi. Kısa sürede olay yerine ulaşan sağlık ekipleri, yaralı şahsa ilk müdahaleyi olay yerinde yaptı. Polis ekipleri kavgadan sonra kaçan şahısların peşine düşerken, olayla ilgili inceleme başlatıldı.(İHA)

SERİ İLANLARINIZ İÇİN ÖZEL SAYFA

Eleman İlanları
* İnsan Kaynakları
* Kariyer İlanları
* Eleman Arayanlar

Emlak İlanları
*Kiralık, * Satılık
*Daire, *Ofis, *Arsa
*Emlak - Ofis Projeleri

Vasıta İlanları
*Otomobil
*Ticari Araç
*Sahibinden Satılık

Kayıp İlanları
* Kimlik kayıp ilanı
* Ehliyet kayıp ilanı
* Diploma kayıp ilanı

Vefat İlanları
*Vefat ilanı
*Teşekkür ilanı
*Başsağlığı ilanı

Emlak-Otomobil-İş-Eleman-Kayıp-Zayi

Satılık - Kiralık KONUT
Satılık - Kiralık VASITA
Satılık ARSA

Bir hafta sizden
Bir hafta bizden

(0 382) 215 76 55 09.30 - 18.00 saatleri arasında arayabilirsiniz

Halkın Sesi-Haberin Adresi AKSARAY
Egemen
www.aksarayegemen.com.tr

Dinçer: 'Bir asırlık okul, binlerce hatıra'





Aksaray'ın eğitim tarihinde önemli bir yere sahip olan Aksaray Lisesi, kuruluşunun 100. yılı dolayısıyla düzenlenen 100. Yıl Mezunlar Buluşması ile geçmişten bugüne binlerce öğrencinin anılarını taşıyan okul binasında mezunlarını yeniden bir araya getirdi. Bir asırlık eğitim geçmişiyle Aksaray'ın şehir hafızasında önemli bir yere sahip olan Aksaray Lisesi'nin 100. yıl etkinliğine Aksaray Valisi Murat Duru, Aksaray Belediye Başkanı Dr. Evren Dinçer, Milletvekili Cengiz Aydoğdu, il protokol üyeleri, okul yöneticileri, öğretmenler ve çok sayıda Aksaray Lisesi mezunu katıldı. Yıllar sonra aynı okulun avlusunda buluşan mezunlar, geçmişe uzanan anılarını yeniden yaşarken, okulun koridorları ve merdivenleri eski öğrencilerin buluşmalarına ve hatıralarını paylaşmalarına ev sahipliği yaptı. Etkinlikte İstiklal Marşı hep birlikte okunurken, Aksaray Lisesi'nin 100 yıllık eğitim yolculuğu ve şehir hafızasındaki yeri bir kez daha hatırlandı. Program kapsamında Aksaray Lisesi'nin geçmişten bugüne uzanan eğitim mirasını simgeleyen soy kütüğü defteri, düzenlenen törenle takdim edildi. 100 yıllık geçmişin izlerini taşıyan defter, okulun yetiştirdiği nesillerin ve Aksaray'ın eğitim tarihinde bıraktığı izlerin sembolü olarak öne çıktı.

BAŞKAN DİNÇER: "BİR ASIRLIK OKUL, BİNLERCE HATIRA"

Aksaray Belediye Başkanı Dr. Evren Dinçer, Aksaray Lisesi'nin 100. yıl buluşmasında yaptığı değerlendirmede, okulun yalnızca öğrencilerin eğitim aldığı bir yapı olmadığını, aynı zamanda Aksaray'ın sosyal ve kültürel hafızasında derin izler bırakan önemli bir değer olduğunu ifade etti.Aksaray Lisesi'nin bir asır boyunca binlerce öğrencinin hayatına dokunduğunu belirten Başkan Dinçer, okulun yetiştirdiği nesillerin Aksaray'ın gelişimine önemli katkılar sunduğunu söyledi.Başkan Dinçer, sosyal medya hesabından yaptığı paylaşımda, "Bir asırlık okul, binlerce hatıra" ifadeleriyle Aksaray Lisesi'nin 100. yılını kutladı. Dinçer, paylaşımında şu ifadelere yer verdi:"Nice nesiller yetiştiren Aksaray Lisemizin 100. yılında, aynı avluda yeniden buluştuk. İstiklal Marşımızı söylerken yıllar öncesine döndük; aynı merdivenlerde, aynı koridorlarda öğrencilik günlerimizi hatırladık."Aksaray Lisesi'nin 100 yıllık geçmişinin yalnızca okulun değil, Aksaray'ın ortak hafızasının da önemli bir parçası olduğuna dikkat çeken Başkan Dinçer, bu köklü eğitim yuvasında görev yapan öğretmenleri ve okuldan mezun olan binlerce öğrenciyi de andı. Başkan Dinçer, Aksaray Lisesi'nin yetiştirdiği öğretmen, bürokrat, siyasetçi, iş insanı ve farklı meslek gruplarından binlerce mezunun şehrin ve ülkenin gelişimine katkı sunduğunu belirterek, okulun bugünlere gelmesinde emeği bulunan tüm öğretmenlere, yöneticilere ve mezunlara teşekkür etti. Dinçer, hayatını kaybeden öğretmen ve mezunları da rahmetle andı.

"ŞEHRİMİZİN HAFIZASINDA İZ BIRAKAN BİR DEĞER"

Aksaray Lisesi'nin 100 yıllık geçmişinin korunması ve gelecek nesillere aktarılmasının önemine vurgu yapan Başkan Dinçer, köklü eğitim kurumlarının şehirlerin kimliğinin oluşmasında önemli bir rol üstlendiğini ifade etti. Aksaray Lisesi'nin yalnızca bir okul binası olarak değil, binlerce Aksaraylının çocukluk ve gençlik yıllarına ev sahipliği yapan, hatıraları ve yetiştirdiği nesillerle yaşayan bir değer olduğunu belirten Başkan Dinçer, 100. yıl buluşmasının da bu ortak hafızanın yeniden canlanmasına vesile olduğunu kaydetti. 100 yıllık geçmişiyle Aksaray'ın eğitim hafızasının önemli sembollerinden biri olan Aksaray Lisesi, 100. yıl buluşmasıyla geçmiş ile bugün arasında güçlü bir bağ kurarken, yıllar sonra aynı avluda buluşan mezunlar okul sıralarında başlayan hatıralarını yeniden paylaştı.**(Haber Bülteni)**

VALİ DURU; "AKSARAY, ALTI DOLU ÜSTÜ DOLU CENNET ANADOLU'NUN GÜZİDE ŞEHİRLERİNDEN BİRİ"

3. Akyamaç alıç festivali coşkuyla kutlandı

Aksaray Belediyesi ve Akyamaç Mahalle Muhtarlığının ortak organizasyonuyla bu yıl üçüncüsü düzenlenen Geleneksel Akyamaç Alıç Festivali, büyük bir coşku ve yoğun katılımla gerçekleştirildi. Aksaray'ın doğal güzelliklerini ve yöresel zenginliklerini ön plana çıkaran festivalde, Akyamaç'ın doğal ortamında yetişen alıç meyvesi tanıtılırken gelenekler yaşatıldı, kültürel değerler vatandaşlarla buluşturuldu. Festivale Aksaray Belediye Başkanı Dr. Evren Dinçer, Aksaray Valisi Murat Duru, Güzelyurt Kaymakamı Süleyman Arat, İl Genel Meclisi Başkanı Latif Ağır, Aksaray Ticaret ve Sanayi Odası Başkanı Ahmet Koçaş, Ticaret ve Sanayi Odası Meclis Başkanı Fatih Tekin, Ticaret ve Sanayi Odası Grup Başkanı Murat Dursun, Ticaret Borsası Başkanı Hamit Özkök, Ziraat Odası Başkanı Emin Koçak, Esnaf ve Sanatkârlar Odası Başkanı Emre Güler, Damızlık Koyun Keçi Yetiştiricileri Birliği Başkanı Mahmut Aktürk, Şoförler, Otomobilciler ve Nakliyeciler Esnaf Odası Başkanı Selim İnç, Aksaray Kuyumcular ve Mücevheratçılar Birliği Başkanı Hakan Gümüşsoy, İl Genel Meclisi ve Belediye Meclisi üyeleri, , halk ozanı Recep Kaçmaz, Akyamaç Mahallesi Muhtarı Şinasi Melendizli ve çevre köylerden çok sayıda vatandaş katıldı. Akyamaç'ın doğal güzellikleri ve temiz havası eşliğinde düzenlenen festival, yöre halkının yanı sıra çevre yerleşim yerlerinden gelen misafirleri de bir araya getirdi. Bölgenin doğal ortamında yetişen alıç meyvesinin tanıtılmasına katkı sunan organizasyon, Akyamaç'ın yerel kimliğinin ve kültürel zenginliklerinin daha geniş kitlelere ulaştırılması açısından da önem taşıdı. Aksaray Belediye Başkanı Dr. Evren Dinçer, festivalde yaptığı konuşmada Aksaray'ın her ilçesi, mahallesi ve köyünün kendine özgü doğal güzelliklere, yöresel ürünlere ve kültürel değerlere sahip olduğunu ifade etti. Bu zenginliklerin tanıtılmasının şehrin kültürel mirasının korunması ve gelecek nesillere aktarılması açısından önemli olduğunu belirten Başkan Dinçer, geleneksel festivallerin vatandaşları ortak değerler etrafında buluşturduğunu vurguladı. Akyamaç Alıç Festivali'nin bölgenin yöresel değerlerini tanıtmanın yanı sıra birlik ve beraberliği güçlendiren önemli bir buluşma olduğunu kaydeden Başkan Dinçer, Aksaray'ın sahip olduğu güzellikleri daha geniş kitlelere tanıtmak için çalışmaya devam edeceklerini belirtti. Başkan Dinçer, festivalin düzenlenmesinde emeği geçen Akyamaç Mahalle Muhtarı Şinasi Melendizli'ye, organizasyona katkı sunanlara ve kendilerini samimiyetle karşılayan tüm hemşehrilerine teşekkür etti. Aksaray Valisi Murat Duru da festivalde yaptığı konuşmada, Aksaray'ın doğal güzellikleri, tarihi mirası ve kültürel zenginlikleriyle öne çıkan bir şehir olduğunu ifade etti. Şehrin sahip olduğu değerlerin her yönüyle tanıtılmasının önemine değinen Vali Duru, Aksaray'ı "Altı dolu, üstü dolu cennet Anadolu" sözleriyle nitelendirdi. Aksaray'ın tarihi birikimi, doğal güzellikleri ve yöresel değerleriyle önemli bir zenginliğe sahip olduğunu vurgulayan Vali Duru, Akyamaç Alıç Festivali gibi organizasyonların bu değerlerin tanıtılmasına ve kültürel mirasın yaşatılmasına katkı sunduğunu belirtti. Festivalin, yöre halkını ve çevre köylerden gelen vatandaşları bir araya getirmesinin de toplumsal dayanışma açısından anlam taşıdığına dikkat çekti. Üçüncüsü gerçekleştirilen Geleneksel Akyamaç Alıç Festivali, katılımcıların yoğun ilgisiyle tamamlanırken Aksaray'ın yöresel zenginliklerinin tanıtılması ve geleneksel değerlerin yaşatılması adına önemli bir buluşma olarak öne çıktı. **(Haber Bülteni)**







ASÜ'lü gençlerden Kültürpark'ta dezenformasyona karşı farkındalık buluşması

Aksaray Üniversitesi (ASÜ) Dezenformasyonla Mücadele Topluluğu üyeleri, İğde Şenlikleri'nin ardından Kültürpark'ta bir araya geldi. Gençler, yeni medyada hızla yayılan dezenformasyonun tehlikelerini değerlendirirken Egemen Gazetesi çalışanlarıyla da fikir alışverişinde bulunarak yeni dönemde gerçekleştirilecek etkinlikleri görüştü.

Aksaray Üniversitesi Dezenformasyonla Mücadele Topluluğu üyeleri, İğde Şenlikleri'nin ardından Kültürpark'ta düzenlenen buluşmada bir araya geldi. Topluluk Danışmanı Nurcan Ede ve ASÜ Öğretim Üyesi Oğuzhan Demiray'ın da katıldığı etkinlikte, yeni medya araçlarının erişilebilirliğinin artmasıyla birlikte dezenformasyonun hızla yayılması ve oluşturduğu tehlikeler ele alındı.

Topluluk üyeleri, Aksaray'ın köklü yerel gazetelerinden Egemen Gazetesi çalışanlarıyla da bir araya gelerek dezenformasyonla mücadele konusunda fikir alışverişinde bulundu. Buluşmada, yeni dönemde gerçekleştirilebilecek etkinlikler ve ortak organizasyonlar üzerine değerlendirmeler yapıldı. Samimi bir atmosferde gerçekleşen buluşma, topluluk üyelerinin hem stres atmasına hem de dezenformasyonla mücadeleye yönelik yeni çalışmalar planlamasına katkı sağladı. **Foto-Haber: Tuba ADIGÜZEL**





Aksaray'ın engel tanımayan muhtarı

Aksaray'ın en genç muhtarı olan cam kemik hastası Adem Atak, Çiftlik Mahallesi'nde görevini başarıyla sürdürüyor.



Akülü araç kullanarak mahallesi için çalışmalarını sürdürdüğünü belirten Atak, "Aksaray'ın engelli ve en genç muhtarı olmaktan her zaman gurur duyuyorum. 2024 yerel seçimlerinde Aksaray Merkez Çiftlik Mahallesi Muhtarı olarak seçildim ve halkımızın teveccühünü kazandım. O günden bugüne elhamdülillah kurumlarımızın, belediyemizin ve valiliğimizin desteğiyle çalışmalarımızı elimizden geldiğince sürdürüyoruz. Bu çalışmalarımızı şu şekilde sıralayabiliriz: Yollarımıza sathi kaplama yapıldı. Sosyal olarak da mahallemize 2,5 yılda üç adet park kazandırdık. Vaatlerimizden bir tanesi de futbol sahasıydı. Ben oynayamadım, gençlerimiz oynasın dedim. Futbol sahası hevesim vardı. Talebimiz doğrultusunda belediye tarafından yapıldı. Şimdi benim yerime çocuklar top oynuyor. Ben de boş zamanlarımda onları izliyorum" dedi.

"SEÇİM VAATLERİMİN YÜZDE 90'INI GERÇEKLEŞTİRMENİN GURURUNU YAŞIYORUM"

Atak, "Seçim vaatlerimizin neredeyse yüzde 90'ını gerçekleştirmiş bulunmaktayız. Tabii bunlarla da kalmadık, ekstra yaptığımız çalışmalar oldu. Örneğin, çeşme yenileme çalışmalarımız oldu. Mahallede şadırvanlı çeşmeler vardı. Yaklaşık 5 çeşmenin yenilemesi yapıldı. Mahallemizde market konusunda biraz eksikliğimiz olduğundan dolayı halk ekmek talebimiz bulunmaktaydı. Halk ekmek talebimizi gerçekleştirdik. Mahallemizin belli kısımlarında, yeni yerleşim alanlarında aydınlatma problemlerimiz vardı. Yaklaşık 150 adet aydınlatma direği monte edildi. Engelimize rağmen vatandaşlarımızı memnun etmeye çalışıyor, gayret ediyoruz. Elhamdülillah engelleri aştık, daha da aşacağız inşallah" dedi. Atak, soyadı gibi atak bir şekilde, gece gündüz demeden Çiftlik Mahallesi için çalıştığını ifade etti.

"MUHTAR OLARAK VATANDAŞLARLA BİREBİR TEMAS İÇİNDEYİM"

Muhtarlık kurumunun vatandaşlara en yakın hizmet noktalarından biri olduğunu belirten Atak, "Çünkü doğrudan vatandaşla temas kuruluyor. Kendi muhtar olduğumdan değil, genel olarak önemli bir görev olduğunu düşünüyorum. Aksaray'ın en genç muhtarıyım. Vatandaşlarımızın bize ilettiği talepler oluyor. Bu talepler doğrultusunda pazartesi sabahı mesai saatlerinde yola çıkıyorum. Gerçekten yapılacak hizmete ihtiyaç var mı, yok mu, bunları değerlendiriyoruz. Değerlendirdikten sonra da çözüm için yetkili kurumlarla iş birliği yaparak sorunları çözüme kavuşturmaya çalışıyoruz" diye konuştu. **Foto-Haber: Erkan ALTUNTAŞ**

Ağır kombine immün yetmezliği hastası

Funda, raporlu ilacına kavuşmak istiyor Aksaray'da ağır kombine immün yetmezliği hastalığı bulunan yüzde 91 engelli Funda Yaşar (21), göz ağrılarını hafifletmek için kullandığı raporlu ilacına ulaşamıyor. Elinde yalnızca bir günlük ilacı kaldığını belirten Yaşar, "Bir an önce ilacıma kavuşmak istiyorum" diyerek yetkililerden yardım istedi.

Aksaray'da 4 aylıkken bağışıklık sistemini etkileyen ağır kombine immün yetmezliği teşhisi konulan Funda Yaşar, amcası Emin Yaşar'dan yapılan ilik nakliyle hayata tutundu. Tedavisi Ankara'da devam eden 21 yaşındaki Yaşar, uzun yıllardır kullandığı raporlu göz ilacını eczanelerden temin edemeyince yetkililerden yardım istedi.

"PİYASADA YOK DİYE ECZANELERDEN TEMİN EDEMİYORUZ"

Kızının yaşadığı sıkıntıları anlatan baba Ali Rıza Yaşar, "21 yıl önce kızıma ilik nakli yaptırdık. Tedavimiz hâlâ Ankara'da sürüyor. Göz jeli kullanıyor ancak piyasada olmadığı için eczanelerden temin edemiyoruz. Kızım gözlerinin ağrıdığını söylüyor, biz de ne yapacağımızı şaşırdık. Göz damlası için özel durum raporu da çıkardım. Ayda 100 kutu alıyorduk ancak şu anda bulamıyoruz. 21 yıldır kızımın tedavisiyle uğraşıyoruz. Yetkililerden yardım bekliyoruz" dedi.

"BİR AN ÖNCE İLACIMA KAVUŞMAK İSTİYORUM"

Yaşadığı zorlukları anlatan Funda Yaşar ise "İlacım bitince ağrılara dayanamayıp ağlıyorum. Cumhurbaşkanım, Sağlık Bakanım bana yardımcı olun. Gözüm ağrıyor, ağrılardan duramıyorum. Gözümün biri kapalı, diğerini de korumaya çalışıyorum. O da kapanırsa bir daha göremeyebilirim. Sadece bir günlük ilacım kaldı. Bu da biterse ben ne yapacağım? Bir an önce ilacıma kavuşmak istiyorum" diye konuştu. Hayallerinden de söz eden Yaşar, "Saçlarımın olmasını ve toka takmayı istiyorum. Ellerim açılsın diye her akşam dua ediyorum. Okusaydım doktor olmak isterdim. Ankara'da beni tedavi eden doktor gibi ben de doktor olmayı hayal ediyordum. 18 yaşımı doldurduğum için evde eğitim alamıyorum. Eve yeniden öğretmen gelmesini ve eğitimime devam etmeyi çok istiyorum" ifadelerini kullandı. **Foto-Haber: Erkan ALTUNTAŞ**





Fidan, Çiftçi ve Gürlek, Türkiye-Belçika Bakanlar Toplantısı için Brüksel'e gidiyor

Dışişleri Bakanı Hakan Fidan, İçişleri Bakanı Mustafa Çiftçi ve Adalet Bakanı Akın Gürlek, Brüksel'de düzenlenecek Türkiye-Belçika Dışişleri, Adalet ve İçişleri Bakanları Dördüncü Toplantısı'na katılacak. Toplantıda terörle mücadele, adli ve polis iş birliği, savunma sanayii, vize ve göç konuları ele alınacak.

Dışişleri Bakanı Hakan Fidan, İçişleri Bakanı Mustafa Çiftçi ve Adalet Bakanı Akın Gürlek ile birlikte Türkiye-Belçika Dışişleri, Adalet ve İçişleri Bakanları Dördüncü Toplantısı'na katılmak üzere 19-21 Ekim tarihlerinde Belçika'ya ziyaret gerçekleştirecek. Dışişleri Bakanlığı kaynaklarından edinilen bilgiye göre, 20 Ekim'de Brüksel'de gerçekleştirilecek toplantıda Belçika tarafını Başbakan Yardımcısı ve Dışişleri Bakanı Maxime Prevot, İçişleri Bakanı Bernard Quintin, Adalet Bakanı Annelies Verlinden ile İltica ve Göç Bakanı Anneleen Van Bossuyt temsil edecek. Son olarak 2016 yılında Ankara'da düzenlenen Üçlü Bakanlar Toplantısı'nın dördüncü turunda, terörle mücadele, adli ve polis iş birliği, savunma sanayii, konsolosluk, vize ve göç başta olmak üzere ikili iş birliği konuları ele alınacak. Toplantıda ayrıca bölgesel ve uluslararası meselelere ilişkin görüş alışverişinde bulunulacak. Bakan Fidan'ın ziyaret kapsamında Avrupa Birliği (AB) Dış İlişkiler ve Güvenlik Politikası Yüksek Temsilcisi ve Avrupa Komisyonu Başkan Yardımcısı Kaja Kallas ile NATO Genel Sekreteri Mark Rutte'yle ikili görüşmeler gerçekleştirmesi planlanıyor. Fidan'ın ayrıca "European Policy Center" adlı düşünce kuruluşunda bir konuşma yapması ve iş dünyası temsilcileriyle bir araya gelmesi öngörülüyor.

Ticaret hacminde hedef 15 milyar dolar

Türkiye ile Belçika arasında son dönemde artan karşılıklı temaslar, ikili iş birliğinin çeşitli alanlarda gelişmesini ve derinleşmesini sağladı. Belçika Kraliçesi Mathilde, beraberinde Başbakan Yardımcısı ve Dışişleri Bakanı, Savunma ve Dış Ticaret Bakanı ile bölge hükümetleri başbakanlarının yer aldığı heyetle 10-14 Mayıs 2026 tarihlerinde Türkiye'ye ekonomi odaklı bir ziyaret gerçekleştirdi. İki ülke arasındaki ticaret hacmi 2025 yılında 9,2 milyar dolar olarak kaydedilirken bu rakamın 15 milyar dolara yükseltilmesi hedefleniyor. Belçika'da yaşayan yaklaşık 300 bin Türk vatandaşı da iki ülke arasında önemli bir köprü oluşturuyor. **(İHA)**

Halkın Sesi-Haberin Adresi AKSARAY Egemen
www.aksarayegemen.com.tr

Siyah-beyazlı ekip sahasında Adana Demirspor'u 2-0 mağlup etti



Nesine 2. Lig Beyaz Grup'ta mücadele eden temsilcimiz 68 Aksaray Belediyespor, ligin 7'nci haftasında sahasında konuk ettiği Adana Demirspor'u 2-0 mağlup ederek haftayı 3 puanla kapattı. Dağılgan Stadı'nda oynanan maçı hakem Ramazan Haymana yönetti. Siyah-beyazlı ekip, sahaya Atalay Gökçe, Fatih Özkan, Şiyar Kepir, Bahattin Karahan, Özkan Yıldırım, Batuhan Günaldı, Muhammed Onur Başyiğit, Ahmet Kaan Malatyalı, Muhammet Enes Erdem, Ercan Yazıcı ve Oltan Karakullukçu 11'i ile çıktı. 68 Aksaray Belediyespor maça etkili başladı. 25'inci dakikada Muhammet Erdem'in golüyle temsilcimiz 1-0 öne geçti. Kalan dakikalarda başka gol olmayınca soyunma odasına 1-0 önde gitti. İkinci yarıda etkili oyununu sürdüren siyah-beyazlı ekip, Özkan Yıldırım'ın golüyle durumu 2-0 yaptı. Kalan dakikalarda her iki takımdan da başka gol sesi çıkmayınca 68 Aksaray Belediyespor, maçı 2-0 kazanarak 9 puanla haftayı 9'uncu sırada tamamladı. Temsilcimiz, ligin 8'inci haftasında deplasmanda Aliağaspor'a konuk olacak. Haber: Erkan ALTUNTAŞ

Kuzeyboru, final setinde Beşiktaş'ı 3-2 yendi



Sultanlar Ligi'nin dördüncü haftasında Kuzeyboru, deplasmanda Beşiktaş'ı beş set sonunda 3-2 mağlup etti. İstanbul'da büyük çekişmeye sahne olan karşılaşmada Kuzeyboru'nun Polonyalı pasör çaprazı Julia Szczurowska, 37 sayıyla galibiyetin başrolüne yerleşirken, Kuzeyboru puanını 6'ya yükselterek haftayı 7'nci sırada tamamladı.
Salon: Burhan Felek Vestel
Hakemler: Ramazan Çevik, Sadettin Kıral
Beşiktaş: Buket Gülübay, Knollema, Merve Atlıer, Ndiaye, Shemanova, Özge Nur Çetiner (Simay Kurt, Burcu Yönder, Abderrahim, Emine Arıcı, Artyshuk)
Kuzeyboru: Czyrnianska, Yaren Işık, Szczurowska, Ayşe Çürük, Dumancic, Gamze Kılıç (Buse Kayacan, Burcu Yüzgenç, Kurilo, Ece Yılmaz, Wilmarie, Deniz Zengin)
Setler: 16-25, 25-22, 24-26, 25-18, 12-15
Süre: 144 dakika (28, 31, 35, 27, 23)
Kuzeyboru, ligin 5'inci haftasında Nilüfer Belediyespor Eker'i konuk edecek.
Haber: Erkan ALTUNTAŞ

1. Devre	1	2	3	4	5	6	7	8	9	10	11	12	13	14	15	16	17
2. Devre	18	19	20	21	22	23	24	25	26	27	28	29	30	31	32	33	34

	O	G	B	M	A	Y	AV	P
1.MUŞ SPOR KULÜBÜ	6	5	1	0	16	7	9	16
2.ALİAĞA FUTBOL A.Ş.	6	5	0	1	13	9	4	15
3.SEZA ÇİMENTO ELAZIĞSPOR	6	4	1	1	15	4	11	13
4.GÜZİDE GEBZE SPOR KULÜBÜ	6	3	3	0	9	5	4	12
5.ÇORLU SPOR 1947	6	3	1	2	13	8	5	10
6.İNEGÖL KAFKAS SPOR KULÜBÜ	6	3	1	2	11	8	3	10
7.ISBAŞ ISPARTA 32 SPOR KULÜBÜ	6	3	1	2	11	10	1	10
8.KIZILKAYA TARIM ŞANLIURFASPOR	6	2	3	1	10	9	1	9
9.MENEMEN FUTBOL KULÜBÜ	6	3	0	3	7	8	-1	9
10.EFOR ÇAY ERBAASPOR	6	2	1	3	14	14	0	7
11.SOMASPOR	5	2	1	2	8	10	-2	7
12.68 AKSARAY BELEDİYE SPOR	6	1	3	2	10	9	1	6
13.ANKARASPOR	6	2	0	4	4	8	-4	6
14.GMG KASTAMONUSPOR	6	2	0	4	4	14	-10	3
15.SEBAT SPOR KULÜBÜ	5	0	2	3	7	11	-4	2
16.ARKENT ARNAVUTKÖY BELEDİYESİ FUTBOL SK	6	0	0	6	4	14	-10	0
17.HATAYSPOR	6	1	1	4	2	7	-5	-2
18.ADANA DEMİRSPOR A.Ş.	6	2	1	3	6	9	-3	-41

Ceza Puanı Alan Takımlar



PROLiNK İnsan Kaynakları
PERSONEL ARANIYOR

Alt Yüklenicisi olduğumuz Keskinkılıç Gıda San. Tic. A.Ş. nin Aksaray fabrikasında Kampanya Döneminde görevlendirilmek üzere Yardımcı İşler arasında yer alan işlerde çalıştırılmak üzere;

* İlköğretim, Lise ve Dengi Okullardan Mezun,
* Askerliğini yapmış veya yapmamış,
* 45 Yaşını aşmamış,
* Aksaray'da İkamet eden,
* Vasıflı / Vasıfsız Personeller alınacaktır.

İlgilenen adayların aşağıdaki adrese şahsen müracaat etmelerini rica ederiz.
Balköpü Şeker Fabrikası / Aksaray-Konya Yolu 35.Km / AKSARAY

Halkın Sesi-Haberin Adresi AKSARAY Egemen
www.aksarayegemengazetesi.com

YIL:20
SAYI: 5613

20 EKİM 2026 SALI

İMTİYAZ SAHİBİ
Er-Yay Gazetecilik Matbaacılık İnş. Tur. Gıda San. Ve Tic. Ltd.Şti. adına
Erdal KARA

SORUMLU YAZI İŞLERİ MÜDÜRÜ
Şirin SAVAŞ

SAYFA EDİTÖRÜ
İlker BAŞ

MUHABİRLER
Erkan ALTUNTAŞ, Ali FURAT

BASIM
Büyük Bölcek Mahallesi 33. Cadde Kültürpark Tesisleri içi / AKSARAY
Tel: (0382) 215 76 55

DAĞITIM
Dağıtım Şirketi: İrem Dağıtım Paz. Rek. Nak. Öd. Arc. Sis. San. ve Tic. Ltd.Şti

ADRES
Büyük Bölcek Mahallesi 33. Cadde Kültürpark Tesisleri içi / AKSARAY
Tel: (0382) 215 76 55

ABONELİK
Yalçın YILMAZ
Tel: 0537 641 89 79

İLAN-REKLAM
Kayıp İlanı:200 TL
Seri İlan: 300 TL (Haftalık)
Resmi İlan st/cm: 185,00 TL
UETS Adresi: 25999- 32646- 89378
Yayın Türü: Yerel, Süreli, Siyasi

www.aksarayegemen.com.tr
aksarayegemengazete@gmail.com - bilgi@aksarayegemen.com.tr

‘Çocuklarda geniz eti büyümesi ihmal edilmemeli’



Geniz eti büyümesi burun tıkanıklığının yanı sıra uyku kalitesini, işitmeyi ve konuşma gelişimini de etkileyebiliyor. Geniz eti büyümesinin her zaman ameliyat gerektirmediğini belirten Kulak Burun Boğaz Uzmanı Prof. Dr. Arzu Yasemin Korkut, "Geniz etinin büyüklüğünden çok çocuğa ne kadar sorun oluşturduğu önemlidir" dedi. Liv Hospital Vadistanbul Kulak Burun Boğaz Uzmanı Prof. Dr. Arzu Yasemin Korkut, çocuklarda sık görülen geniz eti büyümesinin belirtileri, neden olabileceği sorunlar ve tedavi seçenekleri hakkında bilgi verdi. Sürekli ağızdan nefes alma, uzun süren burun tıkanıklığı, uyku sırasında solunum problemleri ve işitme güçlüğünün geniz eti büyümesinin belirtileri arasında yer alabileceğini belirten Korkut, özellikle uzun süren şikâyetlerin göz ardı edilmemesi gerektiğine dikkat çekti.

"GENİZ ETİ VE BADEMCİK BÜYÜMESİ AYNI DEĞİL"

Geniz eti ile bademcik büyümesinin sıklıkla birbirine karıştırıldığını belirten Prof. Dr. Korkut, iki yapının da bağışıklık sisteminin bir parçası olduğunu ancak farklı bölgelerde bulunduğunu ifade etti. Korkut, "İkisi de bağışıklık sisteminin lenfoid dokularıdır ancak yerleri farklıdır. Bademcikler boğazın iki yanında görülür; geniz eti ise burnun arkasında, geniz bölgesinde bulunur ve ağızdan bakıldığında görülmez. Çocuklarda ikisi birlikte büyüyebileceği gibi yalnızca biri de büyük olabilir" dedi.

"ALERJİ, GENİZ ETİNE BAĞLI ŞİKÂYETLERİ ARTIRABİLİR"

Alerjik hastalıkların geniz eti büyümesiyle ilişkili şikâyetleri artırabileceğine dikkat çeken Prof. Dr. Korkut, alerjik rinitin burun ve geniz bölgesinde kronik inflamasyona yol açabileceğini belirtti. Korkut, "Geniz eti alerjiye neden olmaz. Ancak alerjik rinit, burun ve geniz bölgesinde kronik inflamasyona yol açarak geniz eti büyümesine ve mevcut geniz eti şikâyetlerinin artmasına katkıda bulunabilir. Bu nedenle alerjisi olan çocukta önce alerjinin kontrol altına alınması önemlidir. Bazı çocuklarda medikal tedaviyle burun tıkanıklığı belirgin azalabilir; tedaviye yanıt alınamazsa geniz eti ameliyatı yapılabilir" ifadelerini kullandı.

"'NASIL OLSA KÜÇÜLECEK' DİYEREK BEKLEMEYİN"

Geniz etinin çocukluk döneminde büyüyebildiğini, ilerleyen yaşlarda ise küçülme eğilimi gösterdiğini belirten Prof. Dr. Korkut, ciddi belirtilerin bu nedenle ihmal edilmemesi gerektiğini vurguladı. Korkut, "Geniz eti genellikle 5 yaşından sonra giderek küçülmeye başlar ve erişkinliğe doğru büyük ölçüde geriler. Ancak 'nasıl olsa küçülecek' diyerek ciddi burun tıkanıklığı, uyku apnesi veya işitme sorunlarının yıllarca beklenmesi doğru değildir" dedi. Çocuklarda devam eden ağız kokusunun farklı nedenlere bağlı gelişebileceğini belirten Prof. Dr. Korkut, geniz eti sorunlarının da bu şikâyete katkıda bulunabileceğini söyledi. Korkut, "Özellikle kronik geniz eti enfeksiyonu, geniz akıntısı ve sürekli ağızdan soluma ağız kokusuna katkıda bulunabilir. Ancak ağız kokusunun tek nedeni geniz eti değildir; diş ve ağız sağlığı, bademcik enfeksiyonları, sinüzit ve diğer nedenler de değerlendirilmelidir" diye konuştu.

"GENİZ ETİ BÜYÜMESİ KONUŞMA VE DİL GELİŞİMİNİ ETKİLEYEBİLİR"

Geniz eti büyümesinin yalnızca solunum sorunlarına yol açmadığını, konuşma biçimini ve işitmeyi de etkileyebildiğini ifade eden Prof. Dr. Korkut, özellikle küçük çocuklarda işitme sorunlarının önemine dikkat çekti. Korkut, "Büyük geniz eti burundan geçen havayı engellediğinde çocukta burun tıkalıymış gibi, kapalı ve genizden gelen bir konuşma ortaya çıkabilir. Ayrıca geniz etine bağlı orta kulakta sıvı ve işitme kaybı varsa, özellikle küçük çocuklarda konuşma ve dil gelişimi dolaylı olarak etkilenebilir" dedi.

"HER GENİZ ETİ BÜYÜMESİ AMELİYAT GEREKTİRMİYOR"

Geniz eti büyümesinde tedavi kararının yalnızca dokunun büyüklüğüne göre verilmemesi gerektiğini vurgulayan Prof. Dr. Korkut, çocuğun şikâyetlerinin ve günlük yaşamının nasıl etkilendiğinin dikkate alınması gerektiğini belirtti. Korkut, "Geniz etinin büyüklüğünden çok çocuğa ne kadar sorun oluşturduğu önemlidir. Hafif yakınmaları olan çocuk takip edilebilir ve uygun olgularda burun yıkama, alerji tedavisi ve steroidli burun spreyleri gibi medikal seçenekler değerlendirilebilir. Cerrahi; belirgin ve sürekli burun tıkanıklığı ve ağız solunumu, uyku sırasında solunum bozukluğu veya apne, tekrarlayan ya da kalıcı orta kulak sıvısı ve buna bağlı işitme sorunları ile bazı kronik rinosinüzit olgularında gündeme gelir" ifadelerini kullandı.
Çocuklarda uzun süren burun tıkanıklığı, sürekli ağızdan nefes alma, uyku sırasında solunum bozukluğu ve işitme sorunlarının erken dönemde değerlendirilmesi, olası komplikasyonların önlenmesi ve uygun tedavi yönteminin belirlenmesi açısından önem taşıyor.**(İHA)**

Kulak Burun Boğaz Uzmanı Prof. Dr. Arzu Yasemin Korkut, çocuklarda geniz eti büyümesinin burun tıkanıklığının yanı sıra uyku, işitme ve konuşma sorunlarına yol açabileceğini belirtti. Her geniz eti büyümesinin ameliyat gerektirmediğini vurgulayan Korkut, tedavi kararında çocuğun yaşadığı şikâyetlerin belirleyici olduğunu söyledi.

Türk bilim insanları geliştirdi: ithal kan şekeri ölçüm sensörlerine yerli ve milli alternatif



Akademisyenlerinin 9 yıl süren araştırmasıyla geliştirilen sensör, daha önce ithal kan şekeri ölçüm sensörlerine alternatif olacak. Türk Patent Kurumu'nca tescillenen buluş, TEKNOFEST'te düzenlenen ISIF'26 Uluslararası Buluş Yarışması'nda altın madalyaya layık görüldü.
Hitit Üniversitesi Mühendislik ve Doğa Bilimleri Fakültesi Kimya Bölümü Öğretim Üyesi Prof. Dr. Faruk Gökmeşe yürütücülüğünde, Mühendislik ve Doğa Bilimleri Fakültesi Kimya Bölümü Öğretim Üyesi Prof. Dr. Ebru Gökmeşe ile Alaca Avni Çelik Meslek Yüksekokulu Öğr. Gör. Dr. Büşra Cebeci tarafından yürütülen araştırma, kan şekeri takibinde yeni bir dönemin kapısını aralayacak. Diyabet hastalığında kan şekeri düzeyinin takibinde kullanılan ithal sensörlere alternatif olacak ve hata payını en aza indirecek buluşun geliştirme çalışmaları 9 yıl sürdü. Geliştirilen buluş, Türk Patent ve Marka kurumu tarafından tescillendi. Tescillenen buluş, Şanlıurfa'da düzenlenen TEKNOFEST Güneydoğu'da gerçekleştirilen Uluslararası Buluş Yarışması'nda altın madalyayla ödüllendirildi.

YERLİ VE MİLLİ BİR PROTOTİP GLİKOMETREYE DÖNÜŞTÜRÜLMESİ HEDEFLENİYOR

Geliştirilen sensörle ilgili bilgi veren Prof. Dr. Faruk Gökmeşe, enzimden arındırılmış, neme ve oksitlenmeye karşı son derece dayanıklı yeni bir sensör geliştirdiklerini söyledi. Geliştirdikleri stripte enzim kullanılmadan paladyum gibi soy metal özellikleri taşıyan malzemelerden oluşan özel bir nano desenleme yöntemiyle sensör malzemesini elde ettiklerini ifade eden Gökmeşe, sensörün dayanıklılığı, raf ömrünün uzunluğu, kullanıcı dostu olması diyabet hastaları için büyük kolaylık sağlayacağını söyledi. Şu anda teknoloji hazırlık seviyesi olarak 4. aşamada bulunduklarını ve sensör malzemesini laboratuvar ortamında ispatladıklarını dile getiren Gökmeşe, yeni projeler ve desteklerle bu çalışmayı daha üst aşamalara taşıyıp kişisel kullanıma uygun, yerli ve milli bir prototip glikometreye dönüştürmeyi hedeflediklerini belirtti.

"ENZİM VASITASIYLA ÇALIŞAN BU SENSÖRLERİ ENZİMSİZ BİR ŞEKİLDE ÇALIŞIR HALE GETİRMEYE ÇALIŞTIK"

Çalışmalarının 9 yıl sürdüğünü belirten Gökmeşe, "Buluşumuzun önemli tarafı; hemen hemen bütün ailelerin bir şekilde muhatap olduğu diyabet hastalığında kan şekeri düzeyinin sürekli takibi ya da bazı durumlarda özel durumlarda hastanın kendisi tarafından takibi önem arz etmektedir. Bu amaçla hepimizin bildiği glikometreler kullanılıyor. Basit ölçümler yapabilen parmağımızdan aldığımız kanı damlatarak glikoz seviyesini, kan şekeri seviyesini ölçtüğümüz cihazlardır. Bunlar onlarca yıldır aynı şekilde tamamen ithal bir şekilde üretilip Türkiye'de satılmakta ve kullanılmakta. Bizim çalışma alanımız aslında elektrokimyasal sensörler alanıdır. Bu cihaz da bir sensör vasıtasıyla çalışmaktadır. Ucunda kullandığımız kullan at tipindeki halk arasında aslında çubuk olarak, strip olarak bilinen malzeme aslında bir sensördür. Bu sensör ithal bir teknoloji, ithal ediyoruz. Türkiye'de tam olarak üretimi yok. Yeni yeni bazı denemeler olsa da bizim çalışmamız aslında tümden bu sensörün çalışma prensibini değiştirecek bir yaklaşım. Yani basitçe anlatacak olursak enzim vasıtasıyla çalışan bu sensörleri biz enzimsiz bir şekilde çalışır hale getirmeye çalıştık. 9 yıllık bir çalışmamızın sonucunda bunu elde etmiş olduk" dedi.

"PATENT SÜRECİ 5 YIL SÜRDÜ"

Hastaların ölçüm sırasındaki hatalarını tolere edebilecek bir ürün geliştirmeye çalıştıklarını kaydeden Gökmeşe, "Çalışmalarımız sonucunda ilk laboratuvar sonuçları elimize geçti ve buluşumuz Türk Patent Kurumu tarafından patent aldı. İncelemeler sebebiyle patent süreci 5 yıl sürdü. 5'inci yıl sonunda patentimiz tescillenmiş oldu. Bu buluşumuz 2026 Şanlıurfa'da düzenlenen TEKNOFEST çerçevesinde Türk Patent ve Marka Kurumu tarafından organize edilen Uluslararası Buluş Yarışmasında altın madalyayla ödüllendirilmiştir" diye konuştu.

"ENZİMSİZ OLDUĞU VE ENZİMDEN ARINDIRILDIĞI İÇİN DAHA DAYANIKLI"

Sensörü kişisel kullanıma uygun hale gelecek bir glikometreye dönüştürülmek için çalışmaya devam ettiklerini belirten Gökmeşe, "Şu anda genellikle yani ağırlıklı olarak yurt dışına ithal edilen stripler belli bir süre sonunda çok anormal ölçümler vermeye başlıyor. Bu stripin kimyasal yapısıyla alakalı bir şey. Striplerin kimyasal yapısında enzim adını verdiğimiz bir biyomolekül kullanılıyor. Bu biyomoleküler havadaki nem, oksijen gibi dış etkenlerden kolayca etkilenebiliyor ve bozuluyor. Yanlış ölçümler yanlış sonuçlar vermesine sebep oluyor. Bizim geliştirdiğimiz strip, neme, oksijene ve havaya dayanıklı, enzimsizdir. Enzimden arındırıldığı için daha dayanıklı paladyum gibi soy metal özellikleri taşıyan malzemelerden oluşan özel bir desenleme yöntemiyle verdiğimiz bir sensör malzemesi burada kullanılıyor. Bu da dayanıklılığı, raf ömrünün uzun olması, kullanıcı dostu olması önemli bir farklılık olarak ortaya çıkmaktadır. Biz sensör malzemesini laboratuvar ortamında ispatlamış durumdayız. Teknoloji hazırlık seviyesi olarak tanımlanan bu buluşta çalışmaların 4. aşamadayız. Artık yeni projeler ve desteklerle umuyoruz ki bu çalışmamızı daha üst aşamalara taşıyıp bir prototip ürüne, bir glikometreye, yerli milli bir glikometreye dönüştürmek istiyoruz. Bunun için tabii ki sağlanacak destekler çok önemli" ifadelerine yer verdi.**(İHA)**

Ameliyatla gelen menopoz kalp sağlığını etkileyebilir



JAMA Network Open'da yayımlanan ve 2.6 milyondan fazla kadının verilerini inceleyen araştırmaya dikkat çeken Medicana Sağlık Grubu Kadın Hastalıkları ve Doğum Bölümü'nden Op. Dr. Gültekin Koçun, "İyatrojenik menopozda östrojen hormonunun ani kaybının damar sistemi üzerindeki koruyucu etkilerini nasıl ortadan kaldırdığı biliniyor ve bu çalışma net bir şekilde bilinen bir gerçeğe ışık tutuyor. Ameliyat veya tıbbi tedaviler sonucu gelişen süreçler kardiyovasküler riskleri artırabilir" dedi. JAMA Network Open dergisinde yayımlanan uluslararası bir çalışma, iyatrojenik menopoz ile kalp-damar hastalıkları arasındaki ilişkiyi kapsamlı verilerle ortaya koyarak klinik yaklaşımların ve erken tıbbi takibin önemine dikkat çekti. Dergide yayımlanan ve 2 milyon 617 bin 942 kadının verilerini kapsayan 36 sistematik derleme ile meta-analizden oluşan araştırma, ameliyat ya da tıbbi tedavi sonucu gelişen iyatrojenik menopozun kadın sağlığı üzerindeki etkilerini ortaya çıkardı. Araştırmanın bulgularını değerlendiren Medicana International İzmir Hastanesi Kadın Hastalıkları ve Doğum Uzmanı Op. Dr. Gültekin Koçun, özellikle 45 yaş öncesinde cerrahi veya tıbbi yollarla menopoza giren kadınlarda kardiyovasküler olay riskinin yüzde 25, koroner kalp hastalığı riskinin yüzde 48 ve inme riskinin ise yüzde 22 oranında daha yüksek olabileceğinin tespit edildiğini ifade etti. **(İHA)**

HALKIN SESİ - HABERİN ADRESİ
AKSARAY Egemen
www.aksarayegemen.com.tr

Bizi sosyal medyadan da takip edebilirsiniz
aksarayegemen68 aksarayegemen aksarayegemen68

PARKSİTE
ALIŞVERİŞ MERKEZİ

Aradığınız Her Şey
Tek Çatı Altında
LEZZET EĞLENCE OYUN SİNEMA ALIŞVERİŞ

PARKSİTE
Tavuk Dünyası
MM MİGROS
PRN
KOTON
mavi
CAZADOR
BRANGO
MİGROS
D&R MUSIC STORE
BURGER KING

TAKISTIR ACCESSORIES
Queen Elizabeth Travel Bags
NAZ _gümüş_saat
SAAT - GÖZLÜK PARFÜM KOZMETİK | GÜMÜŞ BİJİTERİ
tavuk dünyası
exclusive DOUBLE THREE COFFEE & FOOD
ÇETMUT Saat & Accessories
PAULMARK
Çakır
SBL AKSESUAR
TERRA PİZZA pizzapizza
L'ÉCLAIR PATISSERIE
sporjinal.
Klas Sinemaları
Happy Kids Park
NEVAS NEVAS OUTLET
Pizza Lovers
YEMEN KAHVESİ Tahsin Ağa
POLO CLUB Since 1998
PRN Clothing store
öncü meriç
Çikolata Aşkı
KİTAPUS
fatih Sabri Pastanesi 1968
chicken Lovers
Yogloo
Hanem Lahmacun & Pide

AKSARAY'IN KALBİ