Tokat'ta Norovirüs Şüphesi: Hijyen Uyarısı



Tokat'ta hastanelere başvuruların sürdüğü sağlık şikâyetlerine ilişkin açıklama yapan Tokat Gaziosmanpaşa Üniversitesi Tıp Fakültesi Hastanesi Acil Tıp Anabilim Dalı Başkanı Prof. Dr. Serhat Karaman, belirtilerin norovirüs enfeksiyonuyla uyumlu olduğunu ancak henüz kesinleşmiş bir tetkik sonucunun açıklanmadığını söyledi. Tokat'ta 9 Ekim Cuma akşamından itibaren görülen sağlık şikâyetlerinin ardından hastanelere başvurular sürüyor. Tokat Gaziosmanpaşa Üniversitesi Tıp Fakültesi Hastanesi Acil Tıp Anabilim Dalı Başkanı Prof. Dr. Serhat Karaman, hastaların şikâyetleri ve tedavi süreçlerine ilişkin açıklamalarda bulundu. Hastaların daha çok bulantı ve halsizlik şikâyetiyle başvurduğunu belirten Karaman, bazı hastalarda ishal, kas ağrısı ve baş ağrısının da görüldüğünü ifade etti. Karaman, "Belirtiler daha çok norovirüsü andırıyor ama kesinleşmiş bir tetkik sonucu henüz açıklanmadı. Norovirüs olduğunu düşünürsek klinik keşifleri bununla uyumlu" dedi. Sağlıklı yetişkinlerde şikâyetlerin genellikle 2 ila 3 gün içerisinde gerileyebildiğini belirten Karaman, çocuklar, bebekler, yaşlılar ve kronik hastalığı bulunan kişilerde daha dikkatli olunması gerektiğini vurguladı. 7'de

HALKIN SESİ - HABERİN ADRESİ
AKSARAY Egemen
15 EKİM 2026 PERŞEMBE www.aksarayegemen.com.tr 7 TL

Duru, Müdürlerle Buluştu



Aksaray Valisi Murat Duru başkanlığında İl Özel İdaresi Toplantı Salonu'nda Kurum Müdürleri Değerlendirme Toplantısı gerçekleştirildi. İl müdürlerinin katıldığı toplantıda, kentte yürütülen kamu hizmetleri, devam eden yatırımlar ve kurumlar arası koordinasyon çalışmaları ele alındı. Vali Duru, vatandaş odaklı hizmet anlayışının önemine dikkat çekerek kurum müdürlerinden görev ve sorumluluklarını hassasiyetle yerine getirmelerini istedi. 2'de

Aksaray'da 3. Tarım ve Ticaret Fuarı açıldı



Aksaray'da 3. Tarım ve Ticaret Fuarı, Pazar Pazarı alanında düzenlenen törenle açıldı. Tarım makineleri, ekipmanları ve yeni teknolojilerin sergilendiği fuar, 17 Ekim'e kadar ziyaretçilerini ağırlayacak. Açılışa Aksaray Valisi Murat Duru, Belediye Başkanı Dr. Evren Dinçer, Sosyal Güvenlik Kurumu (SGK) Başkanı Yunus Elitaş, AK Parti İl Başkanı Hamza Aktürk, CHP İl Başkanı Cansu Bülbül, İYİ Parti İl Başkanı Sercan Belgemen, Saadet Partisi İl Başkanı Vahit Arık, Ticaret Borsası Başkanı Hamit Özkök, Aksaray Ticaret ve Sanayi Odası (ATSO) Başkanı Ahmet Koçaş, Ziraat Odası Başkanı Emin Koçak, kurum müdürleri, sektör temsilcileri ve vatandaşlar katıldı. Açılışta konuşan Vali Murat Duru, Aksaray'ın tarım, hayvancılık, sanayi ve turizm alanlarında önemli bir potansiyele sahip olduğunu belirtti. Kentin gelişiminde kurumlar arası iş birliğinin önemine dikkat çeken Duru, Ulukışla-Aksaray Demir Yolu Projesi'nin inşaat çalışmalarının yakın zamanda başlamasının beklendiğini, Organize Sanayi Bölgesi'nde şantiye kurulmasına yönelik hazırlıkların sürdüğünü söyledi. Belediye Başkanı Dr. Evren Dinçer, fuarın üreticiler, esnaf ve iş dünyası açısından önemli bir buluşma noktası olduğunu belirterek Aksaray'a modern bir fuar alanı ve kongre merkezi kazandırılması hedefini vurguladı. SGK Başkanı Yunus Elitaş ise Aksaray'ın tarım ve hayvancılığın yanı sıra sanayi ve ticarette de önemli gelişmeler kaydettiğini ifade etti. Fuarların kent ekonomisine katkısı vurgulandı Nora Organizasyon adına konuşan Sedat Eker, farklı organizasyonlarla birlikte Aksaray'da sekizinci kez fuar düzenlediklerini, ulusal ölçekteki Tarım ve Ticaret Fuarı'nın ise üçüncüsünü gerçekleştirdiklerini söyledi. Ticaret Borsası Başkanı Hamit Özkök, fuarın çiftçilere yeni tarım teknolojilerini ve ekipmanlarını yakından tanıma fırsatı sunduğunu belirterek tarımsal üretimin stratejik önemine dikkat çekti. ATSO Başkanı Ahmet Koçaş, fuar organizasyonlarının kentin üretim gücünün tanıtılmasına ve yeni yatırımların önünün açılmasına katkı sağladığını söyledi. Ziraat Odası Başkanı Emin Koçak da fuarın çiftçiler, esnaf ve firmalar açısından önemli fırsatlar sunduğunu, şehrin ticari hareketliliğini artırdığını ifade etti. 5'te

Görme engelli Abdülkadir, mezun olduğu okula öğretmen oldu



Aksaray'da yüzde 62 görme engelli Abdülkadir Gürbüz (26), 2013 yılında mezun olduğu Fatih Sultan Mehmet Ortaokuluna beden eğitimi öğretmeni olarak atandı. Aksaray Üniversitesini bölüm üçüncüsü olarak bitiren ve EKPSS'de Türkiye 27'ncisi olan Gürbüz, "Öğrenci olarak koştuğum koridorlarda öğretmen olarak yürümek tarif edilmesi zor, çok güzel bir duygu. İlk tercihim okulumdu, nasip oldu. Eski öğretmenlerimle birlikte çalışmaktan çok mutluyum" dedi. **Ayrıntılar 5'te**



TORRES Prime Offices.
Modern mimari, güçlü detaylar ve prestijli bir atmosfer.
Aksaray'da yeni bir dönem çok yakında.
0312 911 91 11

Eski hastane yerleşkesine semt polikliniği

Aksaray'da eski hastane yerleşkesine yeni semt polikliniği yapılması planlanıyor. AK Parti İl Başkanı Hamza Aktürk ile milletvekilleri Cengiz Aydoğdu ve Hüseyin Altınsoy, yatırımın kentin sağlık altyapısını güçlendireceğini belirtti. Kadın doğum, dahiliye, çocuk hastalıkları, kardiyoloji ve genel cerrahi başta olmak üzere birçok branşta hizmet vermesi planlanan tesiste laboratuvar, röntgen, ultrason ve çeşitli tanı birimleri de bulunacak. 5'te

ASÜ'den 'Barışın Düğümleri' Belgeseline Katkı

Aksaray Üniversitesi (ASÜ) Öğretim Görevlisi Vildan Acar, Sultan II. Abdülhamid'in Lahey Barış Sarayı'na hediye ettiği tarihî Hereke halısının restorasyonunu konu alan "Barışın Düğümleri" belgesine akademik danışmanlık yaptı. Aksaray'ın Sultanhanı ilçesinde gerçekleştirilen restorasyon çalışmalarının anlatıldığı belgesel, halının onarım sürecini ve yeniden Hollanda'ya gönderilmesini ele alırken kültürel mirasın korunmasının önemine dikkat çekiyor. **Haberin devamı 4'te**



Otoparktaki Araç Yangını Korkuttu

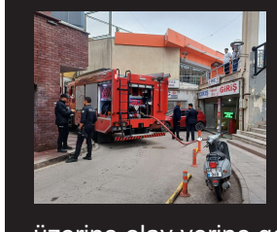

Aksaray'da Minarecik Mahallesi 562. Sokak'taki kapalı otoparkta araç yangını çıktı. Yangını kendi imkânlarıyla söndürmeye çalışan Melih U. (24), dumandan etkilendi. İhbar üzerine olay yerine gelen itfaiye ekipleri yangını söndürürken Melih U., ambulansla Aksaray Eğitim ve Araştırma Hastanesine kaldırıldı. Polis, olayla ilgili soruşturma başlattı. **Haberin devamı 3'te**

Uzantı'dan Okul Ziyareti



Aksaray İl Millî Eğitim Müdürü Yusuf Uzantı, Hacı Kerim Yardımlı İmam Hatip Ortaokulunu ziyaret ederek öğretmen ve öğrencilerle bir araya geldi. Okulun eğitim faaliyetleri hakkında yöneticilerden bilgi alan Uzantı, sınıfları gezerek öğrencilerle sohbet etti. Ziyaret kapsamında Harezmi Eğitim Modeli çerçevesinde eğitim alan öğretmenlerle de görüşen Uzantı, yenilikçi eğitim yaklaşımları, öğretmenlerin mesleki gelişimi ve öğrenci merkezli uygulamaların önemine dikkat çekti. **Sayfa 2'de**

Şehit Rıfat Kahyaoğlu Anadolu Lisesi'nde Sağlık Eğitimi -4'te

ATSO Başkanı Koçaş'tan S plaka ihalesi uyarısı

Aksaray Ticaret ve Sanayi Odası (ATSO) Başkanı Ahmet Koçaş, servis taşımacılığında yaşanan daralmaya dikkat çekerek yeni S plaka ihalesi öncesinde ihtiyaç analizi yapılmasını istedi. Kentteki 950 S plakadan yaklaşık 200'ünün boşta olduğunu belirten Koçaş, fabrikalardaki küçülmeler nedeniyle bu sayının artabileceğini söyledi. 5'te



Halkın Sesi-Haberin Adresi
AKSARAY
Egemen

Vali Duru Başkanlığında Değerlendirme Toplantısı



Aksaray Valisi Murat Duru başkanlığında gerçekleştirilen Kurum Müdürleri Değerlendirme Toplantısı'nda, kentte yürütülen kamu hizmetleri, devam eden yatırımlar ve kurumlar arası koordinasyon çalışmaları ele alındı. Aksaray Valisi Murat Duru başkanlığında Kurum Müdürleri Değerlendirme Toplantısı gerçekleştirildi. İl Özel İdaresi Toplantı Salonu'nda düzenlenen toplantıya, Aksaray'da görev yapan kurumların il müdürleri katıldı. Toplantıda, şehirde yürütülen kamu hizmetleri, devam eden yatırımlar, kurumlar arası koordinasyon çalışmaları ve vatandaş odaklı hizmet anlayışı çerçevesinde sürdürülen faaliyetler değerlendirildi. Ayrıca kurumlar tarafından yürütülen çalışmaların mevcut durumu ele alınarak kamu hizmetlerinin daha etkin ve verimli bir şekilde sunulmasına yönelik yapılabilecek çalışmalar hakkında görüş alışverişinde bulunuldu. Toplantıda konuşan Vali Duru, kamu hizmetlerinin vatandaş odaklı bir anlayışla yürütülmesinin önemine vurgu yaparak kurum müdürlerinden görev ve sorumluluklarını hassasiyetle yerine getirmelerini istedi. **(Haber Bülteni)**



İl Müdürü Uzantı'dan Hacı Kerim Yardımlı'ya Ziyaret



Aksaray İl Millî Eğitim Müdürü Yusuf Uzantı, Hacı Kerim Yardımlı İmam Hatip Ortaokulunu ziyaret ederek öğretmen ve öğrencilerle bir araya geldi. Eğitimin her kademesinde sahadaki çalışmaları yakından takip eden Uzantı, ziyaret kapsamında okulun eğitim ortamlarını gezerek okul yöneticilerinden yürütülen çalışmalar ve eğitim faaliyetleri hakkında bilgi aldı. Sınıfları ziyaret ederek öğrencilerle yakından ilgilenen Uzantı, öğretmenlerle de bir araya gelerek eğitim süreçleri üzerine sohbet etti.

HAREZMİ EĞİTİM MODELİ ELE ALINDI

Ziyaretin önemli başlıklarından birini Harezmi Eğitim Modeli kapsamında düzenlenen öğretmen eğitimleri oluşturdu. Model çerçevesinde eğitim alan öğretmenleri ziyaret eden İl Millî Eğitim Müdürü Yusuf Uzantı, öğretmenlerle sohbet ederek yürütülen çalışmalar hakkında bilgi aldı. Ziyarette, eğitimde yenilikçi yaklaşımların, öğretmenlerin mesleki gelişiminin ve öğrenci merkezli uygulamaların önemine dikkat çekildi. Program, okulda sürdürülen eğitim çalışmalarının yerinde değerlendirilmesine imkân sağladı. **(Haber Bülteni)**

Şehit Rıfat Kahyaoğlu Lisesi'nde Sağlık Eğitimi

Ortaköy Şehit Rıfat Kahyaoğlu Anadolu Lisesi'nde öğrencilere sağlıklı beslenme, akran zorbalığı, teknoloji ve madde bağımlılığı ile ruh sağlığı konularında eğitim verilerek sağlıklı yaşam bilincinin artırılması hedeflendi.



Ortaköy Şehit Rıfat Kahyaoğlu Anadolu Lisesi'nde öğrencilere sağlıklı beslenme, akran zorbalığı, teknoloji ve madde bağımlılığı ile ruh sağlığı konularında eğitim verildi. Ortaköy Şehit Rıfat Kahyaoğlu Anadolu Lisesi'nde, öğrencilerin sağlık konusundaki farkındalıklarını artırmak amacıyla eğitim programı düzenlendi. İlçe Sağlık Müdürlüğü tarafından gerçekleştirilen programda sağlıklı beslenme, akran zorbalığı, teknoloji bağımlılığı, madde bağımlılığı ve ruh sağlığı konuları ele alındı. Eğitimler, İlçe Sağlık Müdürlüğü diyetisyeni Fatma Şeyda Aral ile sağlık personeli Serap Durmaz ve İlçem Erdemir tarafından verildi. Öğrencilere sağlıklı yaşam alışkanlıklarının önemi anlatılırken akran zorbalığıyla mücadele, teknolojinin bilinçli kullanımı, bağımlılıklardan korunma ve ruh sağlığının desteklenmesine yönelik bilgiler aktarıldı. Programla öğrencilerin fiziksel, sosyal ve ruhsal gelişimlerine katkı sağlanması ve sağlıklı yaşam bilincinin güçlendirilmesi amaçlandı. (Haber Bülteni)

Normal Doğum ve Emzirme Etkinliği



Aksaray Eğitim ve Araştırma Hastanesi'nde Normal Doğum Haftası ve Emzirme Haftası kapsamında eğitim programı düzenlendi. Gebe Okulu'nda anne adaylarına yönelik eğitim ve farkındalık programı gerçekleştirildi. Programda, Kadın Hastalıkları ve Doğum Uzmanı Dr. Ceren Atılgan ile Çocuk Sağlığı ve Hastalıkları Uzmanı Doç. Dr. Mehmet Semih Demirtaş tarafından normal doğumun önemi, anne sütünün faydaları, emzirmenin anne ve bebek sağlığı üzerindeki olumlu etkileri ile sağlıklı gebelik sürecine ilişkin bilgilendirici eğitimler verildi. Aksaray Eğitim ve Araştırma Hastanesi Başhekimi Dr. Öğr. Üyesi Ramazan Bülbül, başhekim yardımcıları ve hastane idarecilerinin katılımıyla gerçekleştirilen programda, anne adaylarıyla bir araya gelinerek görüş ve deneyimler paylaşıldı. Etkinlik kapsamında anne adaylarına çeşitli hediyeler takdim edildi. Aksaray Eğitim ve Araştırma Hastanesi, anne ve bebek dostu hastane anlayışıyla anne adaylarının bilinçli ve sağlıklı bir gebelik, doğum ve emzirme süreci geçirmelerini desteklemeye devam ediyor. (Haber Bülteni)

Kayganlaşan yolda kamyon karşı şeride geçti, sürücü yaralandı

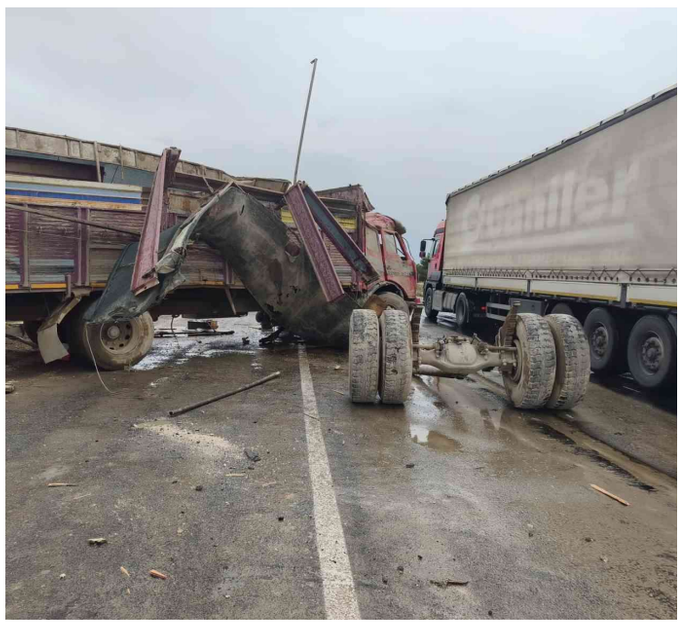

Konya'nın Karapınar ilçesinde yağmur nedeniyle kayganlaşan yolda kontrolden çıkan kamyon, refüje çarptıktan sonra karşı şeride geçti. Kazada yaralanan sürücü hastaneye kaldırıldı. Kaza, Karapınar ilçesi Kesmez mevkiinde meydana geldi. Edinilen bilgiye göre, Ereğli'den Karapınar istikametine seyir halinde olan S.O. idaresindeki 42 ASR 448 plakalı kamyon, yağış nedeniyle kayganlaşan yolda sürücüsünün direksiyon hakimiyetini kaybetmesi sonucu kontrolden çıktı. Yolun soluna savrulan kamyon, refüje çarptıktan sonra karşı şeride geçerek durabildi. Kazada sürücü S.O. yaralandı. İhbar üzerine olay yerine polis, jandarma ve sağlık ekipleri sevk edildi. İlk müdahalesi olay yerinde yapılan yaralı sürücü ambulansla Karapınar Devlet Hastanesi'ne kaldırılarak tedavi altına alındı. Sürücünün sağlık durumunun iyi olduğu öğrenildi. Kazayla ilgili tahkikat başlatıldı.**(İHA)**

Nevşehir merkezli fuhuş operasyonunda 29 şüpheli gözaltına alındı



Nevşehir Cumhuriyet Başsavcılığı koordinesinde yürütülen fuhuş soruşturması kapsamında 9 ilde eş zamanlı operasyon düzenlendi. Operasyonda 29 şüpheli gözaltına alınırken, fuhuş amacıyla çalıştırıldığı belirlenen 16 mağdur kadın kurtarıldı. Şüphelilerin adreslerinde yapılan aramalarda ise suçtan elde edildiği değerlendirilen yüklü miktarda para, döviz, altın ve çok sayıda dijital materyal ele geçirildi. Nevşehir İl Emniyet Müdürlüğü Asayiş Şube Müdürlüğü ile İl Jandarma Komutanlığı tarafından ortak yürütülen soruşturma kapsamında, fuhşa teşvik etme, aracılık etme, fuhşu kolaylaştırma ve fuhuş için yer temin etme suçlarına yönelik çalışma başlatıldı. Soruşturma kapsamında Nevşehir merkezli olarak Kayseri, Antalya, İstanbul, Ankara, Sakarya, Aksaray, Eskişehir ve Bolu'da eş zamanlı operasyon düzenlendi. Operasyonda, 29' şüpheli şahıs yakalanarak gözaltına alındı. Şüphelilerin ikametlerinde gerçekleştirilen aramalarda, suçtan elde edildiği değerlendirilen yüklü miktarda para, döviz, altın ve çok sayıda dijital materyal ele geçirildi. Soruşturma dosyası kapsamında fuhuş amacıyla çalıştırıldığı belirlenen 16 mağdur kadının kurtarıldığı bildirildi. Olayla ilgili soruşturmanın sürdüğü bildirildi. **(İHA)**

Otoparkta meydana gelen araç yangını korkuttu



Aksaray'da otoparkta meydana gelen araç yangını korkuttu. Olay, Minarecik Mahallesi 562. Sokak'taki kapalı otoparkta meydana geldi. Otoparkta yangını fark eden Melih U. (24), kendi imkânlarıyla yangını söndürmeye çalıştı. Dumanları fark eden vatandaşlar, durumu itfaiye ve 112 ekiplerine bildirdi. İtfaiye ekipleri yangını kısa sürede söndürdü. Dumandan etkilenen Melih U. ise ambulansla Aksaray Eğitim ve Araştırma Hastanesine kaldırıldı. Polis ekipleri olayla ilgili soruşturma başlattı. Foto-Haber: Erkan ALTUNTAŞ



SERİ İLANLARINIZ İÇİN ÖZEL SAYFA

Eleman İlanları
* İnsan Kaynakları
* Kariyer İlanları
* Eleman Arayanlar

Emlak İlanları
*Kiralık, * Satılık
*Daire, *Ofis, *Arsa
*Emlak - Ofis Projeleri

Vasıta İlanları
*Otomobil
*Ticari Araç
*Sahibinden Satılık

Kayıp İlanları
* Kimlik kayıp ilanı
* Ehliyet kayıp ilanı
* Diploma kayıp ilanı

Vefat İlanları
*Vefat ilanı
*Teşekkür ilanı
*Başsağlığı ilanı

Emlak-Otomobil-İş-Eleman-Kayıp-Zayi

Satılık - Kiralık KONUT
Satılık - Kiralık VASITA
Satılık ARSA

Bir hafta sizden
Bir hafta bizden

(0 382) 215 76 55 09.30 - 18.00 saatleri arasında arayabilirsiniz

Halkın Sesi-Haberin Adresi AKSARAY
Egemen
www.aksarayegemen.com.tr

Aksaray Bilim Merkezi'nde Keşif Heyecanı



Aksaray Belediyesi Bilim Merkezi, bilimsel etkinlikler, interaktif sergiler ve yenilikçi projelerle çocukları bilimle buluşturuyor. Özellikle TÜBİTAK Sergi Salonu, minik ziyaretçilere gözlem yapma ve keşfetme fırsatı sunuyor. Çocukların merak duygusunu harekete geçiren sergi alanları, farklı bilimsel disiplinleri bir araya getiriyor. Uzay ve astronomiden teknolojiye, doğa olaylarından çeşitli bilimsel deney düzeneklerine uzanan uygulamalar, çocukların bilimi yalnızca teorik bilgilerle değil, deneyimleyerek tanımalarına katkı sunuyor. Etkileşimli düzenekler sayesinde ziyaretçiler, bilimsel olayları yakından gözlemleme ve neden-sonuç ilişkilerini keşfetme fırsatı buluyor. TÜBİTAK Sergi Salonu'nda gerçekleştirilen ziyaretler, çocukların öğrenme süreçlerini daha ilgi çekici hâle getirirken araştırma, sorgulama ve problem çözme becerilerinin gelişmesini de destekliyor. Bilimsel çalışmaların eğlenceli uygulamalarla bir araya geldiği merkez, çocukların yeni bilgiler edinmelerine ve farklı alanlara yönelik meraklarını geliştirmelerine katkı sağlıyor. Belediye Başkanı Dr. Evren Dinçer, çocukların bilimle erken yaşta tanışmasının ve araştırma kültürü kazanmasının önemine dikkat çekerek bilim ve eğitim alanındaki yatırımların geleceğe yapılan yatırımlar olduğunu vurguladı. Çocukların merak eden, araştıran ve sorgulayan bireyler olarak yetişmelerini önemsediklerini belirten Başkan Dinçer, Bilim Merkezi'nin bu doğrultuda önemli bir işlev üstlendiğini ifade etti. Dinçer, bilimsel bilgiye erişimi destekleyen, çocukların öğrenme süreçlerini zenginleştiren ve keşfetme heyecanlarını canlı tutan çalışmalarla genç nesillerin gelişimine katkı sunmayı sürdürdüklerini kaydetti. **(Haber Bülteni)**

ASÜ'den "Barışın Düğümleri" Belgeselline Katkı

Aksaray Üniversitesi (ASÜ) Öğretim Görevlisi Vildan Acar, Sultan II. Abdülhamid'in Hollanda'daki Lahey Barış Sarayı'na hediye ettiği tarihî Hereke halısının restorasyonunu anlatan "Barışın Düğümleri" belgesine akademik danışmanlık yaptı.



Aksaray'ın Sultanhanı ilçesinde gerçekleştirilen restorasyon ve belgeleme çalışmalarını da ele alan yapım, geleneksel halı onarımı alanındaki köklü birikimi ve kültürel mirasın korunmasına yönelik çalışmaları uluslararası ölçekte görünür kılıyor.Aksaray Üniversitesi Geleneksel Türk El Sanatları Uygulama ve Araştırma Merkezi (GETSAM) Müdürü ve Teknik Bilimler Meslek Yüksekokulu El Sanatları Bölümü Geleneksel Tekstillerin Korunması ve Restorasyonu Programı Bölüm Başkanı Öğr. Gör. Vildan Acar, belgeselin akademik danışmanlığını yürüttü. Geleneksel tekstillerin korunması ve restorasyonu alanındaki uzmanlığıyla projeye katkı sunan Acar'ın çalışmaları, ASÜ'nün akademik bilgi birikiminin kültürel mirasın korunmasına yönelik uluslararası nitelikteki bir yapım aracılığıyla tanıtılmasına katkı sağladı.

TARİHÎ HEREKE HALISININ YOLCULUĞU BELGESEL OLDU

Bercis Akdoğan Tezgel'in yapımcılığını, Turgay Al'ın yönetmenliğini üstlendiği 37 dakika 24 saniyelik belgesel, tarihî Hereke halısının geçmişini, kültürel değerini ve günümüze ulaşma sürecini konu alıyor. Osmanlı diplomasi tarihinde sembolik bir yere sahip olan halının geleneksel dokuma özelliklerini ele alan yapım, eserin korunması ve restorasyonu kapsamında yürütülen çalışmaları da izleyiciye aktarıyor.Belgeselin öne çıkan bölümlerinden birini, tarihî Hereke halısının Türkiye'de, Aksaray'ın Sultanhanı ilçesinde gerçekleştirilen onarım ve belgeleme çalışmalarının ardından yeniden Lahey Barış Sarayı'na gönderilmesi oluşturuyor.Geleneksel halı onarımı alanındaki köklü ustalık geleneğiyle öne çıkan Sultanhanı'nda yürütülen çalışmalar, halının özgün dokuma özelliklerinin korunması ve tarihsel kimliğinin kayıt altına alınması açısından önem taşıyor. Belgesel, bu süreci aktarırken geleneksel el sanatlarının yaşatılması, kültürel mirasın gelecek kuşaklara aktarılması ve restorasyon çalışmalarında bilimsel uzmanlığın rolüne de dikkat çekiyor.Öğr. Gör. Vildan Acar'ın akademik danışmanlığıyla hayata geçirilen çalışma, Aksaray Üniversitesinin geleneksel tekstillerin korunması ve restorasyonu alanındaki uzmanlığını ortaya koyarken Sultanhanı'nın kültürel mirasın yaşatılmasındaki önemini de ön plana çıkarıyor.**(Haber Bülteni)**

Aksaray'da Kadın Emeğine Yeni Alan

Aksaray Belediyesi, kadınların üretime ve aile ekonomisine katkılarını artırmak amacıyla hayata geçirdiği Hanımeli Pazarı'nı, Hanımeli Sokağı projesiyle kalıcı bir alana taşıyor.



Aksaray Belediyesi, Cumartesi Pazarı bünyesinde faaliyet gösteren Hanımeli Pazarı'nı daha modern ve kapsamlı bir yapıya kavuşturmaya hazırlanıyor. Hanımeli Sokağı adıyla hayata geçirilecek projede kadınlar, evlerinde hazırladıkları yöresel ürünleri, çeyizlik eşyaları, hediyelikleri ve el emeği çalışmalarını vatandaşlarla buluşturabilecek. Projeyle kadın girişimciliğinin desteklenmesi ve kadın emeğinin kent ekonomisinde daha görünür hâle getirilmesi hedefleniyor. Aksaray Belediyesi tarafından planlanan Hanımeli Sokağı Projesi ile kadın üreticilerin ürünlerini sergileyebilecekleri ve satışa sunabilecekleri yeni bir ticari ve sosyal alan oluşturulacak. Proje, yalnızca bir satış alanı olarak değil; kadın emeğinin görünür kılındığı, üretimin teşvik edildiği ve vatandaşların farklı ürünlerle buluşabileceği yeni bir sosyal yaşam alanı olarak tasarlanıyor. Toplam 577 metrekare kapalı inşaat alanına sahip ticari ünitelerden oluşacak projede, ayrıca 1.710 metrekarelik açık kullanım alanı bulunacak. Yürüyüş aksları, satış önü tezgâhları ve yeme-içme alanlarının yer alacağı proje kapsamında, meydanın belirli bölümleri açık üstü çadır örtü sistemiyle gölgelendirilecek.

74 HANIMELİ LOKALİ İLE KADINLARA YENİ SATIŞ ALANI

Hanımeli Sokağı Projesi'nin en önemli bölümlerinden birini kadın üreticiler için oluşturulan satış üniteleri oluşturuyor. Proje kapsamında modüler yapıda 37 adet Hanımeli modülü inşa edilecek. Her bir modülde iki ayrı satış birimi bulunacak ve böylece toplam 74 Hanımeli lokali oluşturulacak. Her bir Hanımeli satış alanı 6 metrekare olarak planlanırken, kadınların kendi ürettikleri ürünleri doğrudan tüketiciyle buluşturabilecekleri düzenli ve modern satış noktaları oluşturulacak. Kışlık hazırlıklardan yöresel ürünlere, el emeği çalışmalardan çeyizlik eşyalara ve hediyelik ürünlere kadar kadınların farklı alanlarda ürettikleri ürünlerin satışına imkân sağlayacak proje, kadınların üretimlerini ekonomik değere dönüştürmelerine katkı sunacak.

KADIN EMEĞİ İÇİN YENİ BİR BULUŞMA NOKTASI

Hanımeli Pazarı uygulamasıyla bugüne kadar Cumartesi Pazarı içerisinde kadın üreticilere satış imkânı sağlayan Aksaray Belediyesi, Hanımeli Sokağı ile bu çalışmayı daha geniş kapsamlı ve düzenli bir yapıya taşımayı hedefliyor. Proje sayesinde kadınların ürünlerini daha görünür bir ortamda sergilemeleri, müşterileriyle doğrudan buluşmaları ve elde ettikleri gelirle aile bütçelerine katkı sağlamaları amaçlanıyor. Böylece kadınların yalnızca üretim sürecinde değil, ürünlerinin pazarlanması ve ekonomik değer kazanması noktasında da desteklenmesi hedefleniyor.

SOSYAL VE TİCARİ HAYATI BİR ARAYA GETİRECEK

Hanımeli Sokağı, kadınlara yönelik satış alanlarının yanı sıra vatandaşların vakit geçirebileceği sosyal alanları da bünyesinde barındıracak. Projede yeme-içme faaliyetleri için 2 adet çadır alanı yer alacak. Açık meydan ve gölgelendirilmiş alanlar, ziyaretçilerin alışverişin yanı sıra dinlenebileceği ve sosyal zaman geçirebileceği bir ortam oluşturacak. Projede ayrıca vatandaşların ihtiyaçlarına yönelik 1 bay ve 1 bayan WC bulunacak. Ticari ünitelerin yanında 110 metrekare büyüklüğünde bir dükkân da yer alacak. Aksaray Belediyesi, Hanımeli Sokağı Projesi ile kadın emeğini destekleyen mevcut uygulamayı daha modern, düzenli ve erişilebilir bir yapıya kavuştururken, aynı zamanda şehrin sosyal ve ticari hayatına yeni bir hareketlilik kazandırmayı amaçlıyor.

BAŞKAN DİNÇER: "KADINLARIMIZIN EMEĞİNİN DEĞERE DÖNÜŞMESİNİ ÖNEMSİYORUZ"

Aksaray Belediye Başkanı Dr. Evren Dinçer, kadınların üretime katılmasını ve elde ettikleri gelirin aile ekonomisine katkı sağlamasını önemsediklerini belirterek, Hanımeli Sokağı Projesi'nin bu anlayışın yeni bir adımı olduğunu ifade etti. Başkan Dinçer, kadınların evlerinde büyük emek ve özveriyle hazırladığı ürünlerin yalnızca ev ekonomisine katkı sağlayan çalışmalar olarak kalmaması, aynı zamanda şehir ekonomisinin içerisinde de yer bulması gerektiğini belirterek, belediye olarak kadın üreticilerin önünü açacak projeleri hayata geçirmeye devam ettiklerini vurguladı. Dinçer, Hanımeli Pazarı ile başlayan uygulamanın yeni Hanımeli Sokağı Projesi ile daha kapsamlı bir yapıya kavuşacağını ifade ederek, "Kadınlarımızın emeğini, üretimini ve alın terini desteklemek bizim için önemli. Evlerinde ürettikleri ürünleri ekonomiye kazandıran, aile bütçelerine katkı sağlayan kadınlarımızın yanında olmaya devam ediyoruz. Hanımeli Pazarı ile başlattığımız bu çalışmayı şimdi daha modern ve kapsamlı bir alana taşıyoruz. Hanımeli Sokağı, kadınlarımızın ürünlerini sergileyebilecekleri, satış yapabilecekleri ve emeklerinin karşılığını alabilecekleri yeni bir merkez olacak" dedi. Kadınların üretimin içerisinde daha fazla yer almasının Aksaray'ın ekonomik ve sosyal gelişimine de katkı sağlayacağını ifade eden Başkan Dinçer, "Biz Aksaray'ı sadece fiziki yatırımlarla değil, insanımızın emeğini ve üretimini destekleyen projelerle de geleceğe hazırlıyoruz. Hanımeli Sokağı'nda kadınlarımızın el emeği göz nuru ürünleri vatandaşlarımızla buluşacak. Burada hem kadınlarımızın ekonomik hayata katılımını güçlendirecek hem de şehrimize yeni bir sosyal ve ticari alan kazandıracağız" ifadelerini kullandı. Aksaray Belediyesi, Hanımeli Sokağı Projesi ile kadın emeğinin daha geniş kitlelere ulaşmasını, kadın üreticilerin düzenli bir satış alanına sahip olmasını ve Hanımeli Pazarı ile başlayan kadın odaklı ekonomik destek modelinin daha güçlü şekilde sürdürülmesini hedefliyor. **(Haber Bülteni)**

Aksaray'da 3. Tarım ve Ticaret Fuarı açıldı



Açılış törenine Aksaray Valisi Murat Duru, Belediye Başkanı Dr. Evren Dinçer, Sosyal Güvenlik Kurumu (SGK) Başkanı Yunus Elitaş, AK Parti İl Başkanı Hamza Aktürk, CHP İl Başkanı Cansu Bülbül, İYİ Parti İl Başkanı Sercan Belgemen, Saadet Partisi İl Başkanı Vahit Arık, Ticaret Borsası Başkanı Hamit Özkök, Aksaray Ticaret ve Sanayi Odası (ATSO) Başkanı Ahmet Koçaş, Ziraat Odası Başkanı Emin Koçak, sivil toplum kuruluşlarının temsilcileri, kamu kurum ve kuruluşlarının müdürleri, katılımcı firmaların yetkilileri ve vatandaşlar katıldı.

Vali Duru: Aksaray'ın ekonomik gücü artacak

Açılış töreninde konuşan Aksaray Valisi Murat Duru, göreve başladığı günden bu yana kentte önemli gelişmelere tanıklık ettiğini belirterek Aksaray'ın tarım, hayvancılık, sanayi ve turizm alanlarındaki potansiyeline dikkat çekti. Dokuz aylık görev süresinde birçok açılış, festival ve projeye tanıklık ettiğini ifade eden Duru, kentin gelişimi için kurumlar arasında güçlü bir iş birliği bulunduğunu söyledi.
Ulukışla-Aksaray Demir Yolu Projesi'nin inşaat çalışmalarının yakın zamanda başlamasının beklendiğini belirten Duru, Organize Sanayi Bölgesi'nde şantiye kurulmasına yönelik hazırlıkların sürdüğünü ifade etti. Duru, demir yolunun hayata geçirilmesiyle Aksaray'ın ekonomik ve sanayi alanındaki gücünün artacağını kaydetti.

Başkan Dinçer: Fuarlar üretici ve iş dünyasını buluşturuyor

Aksaray Belediye Başkanı Dr. Evren Dinçer ise fuarın üreticiler, esnaf ve iş dünyası açısından önemli bir buluşma noktası olduğunu söyledi. Aksaray'ın tarımın yanı sıra ticaret ve sanayide de güçlü bir şehir olduğunu ifade eden Dinçer, tarım makinelerinin, ekipmanların ve tarımsal üretime yönelik ürünlerin aynı organizasyonda sergilenmesinin fuara ayrı bir değer kattığını belirtti. Organizasyonun her yıl daha da gelişmesini istediklerini dile getiren Dinçer, Aksaray'ın daha profesyonel bir fuar alanına ve kongre merkezine kavuşması hedefini de değerlendirdi. Dinçer, şehrin gelişimi için kamu kurumları, yerel yönetimler, sivil toplum kuruluşları ve iş dünyasıyla birlikte çalışmaya devam edeceklerini kaydetti.
SGK Başkanı Yunus Elitaş, Ankara'da yaşayan ve çalışan bir Aksaraylı olarak kente her gelişinde değişimi daha net gördüğünü belirterek şehircilik, sanayi ve ticaret alanlarında önemli ilerlemeler kaydedildiğini söyledi.Aksaray'ın artık yalnızca tarım ve hayvancılıkla değil, sanayi ve ticaretteki başarısıyla da öne çıktığını ifade eden Elitaş, kentteki birlik ve beraberliğin önemine işaret etti. Elitaş, kamu kurumları, yerel yönetimler, siyasi temsilciler ve iş dünyasının koordineli çalışmasının Aksaray'ı daha ileriye taşıyacağını belirtti.

Aksaray'da sekizinci kez fuar düzenleniyor

Nora Organizasyon adına konuşan Sedat Eker, farklı organizasyonlarla birlikte Aksaray'da sekizinci kez fuar düzenlediklerini söyledi. Eker, Türkiye Odalar ve Borsalar Birliği'ne kayıtlı ulusal ölçekteki organizasyonun ise üçüncüsünü gerçekleştirdiklerini ifade etti. Aksaray Ticaret Borsası Başkanı Hamit Özkök, fuarın tarımsal üretimin ve teknolojinin gelişmesi açısından önemli olduğunu söyledi. Çiftçilerin fuarda yeni teknolojileri ve tarımsal üretime yönelik ekipmanları yakından inceleme fırsatı bulacağını ifade eden Özkök, üretimin ülke ekonomisi için vazgeçilmez olduğunu belirtti. Üreticilerin emeklerine dikkat çeken Özkök, gıda üretiminin stratejik önem taşıdığını vurguladı. Aksaray'ın tarımsal potansiyeliyle öne çıkan şehirlerden biri olduğunu belirten Özkök, çiftçilerin üretimini sürdürmesi, yatırımcıların yatırımlarına devam etmesi ve bürokrasinin üretimin önündeki engelleri kaldırması gerektiğini dile getirdi.

Fuarların kent ekonomisine katkısı vurgulandı

ATSO Başkanı Ahmet Koçaş, kentin üretim gücünün daha geniş kitlelere tanıtılması amacıyla geçmiş yıllarda fuar organizasyonlarına öncülük ettiklerini anlattı. 2013 yılında göreve geldiklerinde Aksaray'ın yalnızca üretim yapan değil, ürettiği ürünleri en iyi şekilde sergileyebilen bir şehir olması hedefiyle yola çıktıklarını belirten Koçaş, sivil toplum kuruluşlarıyla birlikte fuarcılık alanında önemli adımlar attıklarını söyledi. Geçmişte düzenlenen otomotiv fuarlarının kent ekonomisine katkı sunduğunu ifade eden Koçaş, fuar organizasyonlarının yeni yatırımların önünü açabileceğini dile getirdi.

Koçak: Fuarlar ticari hareketliliği artırıyor

Aksaray Ziraat Odası Başkanı Emin Koçak da geçmiş yıllarda yedi yıl boyunca tarım fuarı organizasyonu yaptıklarını hatırlattı. Son üç yıldır fuarın düzenlenmesini sağlayan Sedat Eker'in yürüttüğü organizasyonun Aksaraylı çiftçiler, esnaf ve firmalar açısından önemli fırsatlar sunduğunu belirten Koçak, fuarların şehrin ticari hareketliliğini artırdığını söyledi. **Foto-Haber: Erkan ALTUNTAŞ**

Aksaray'ın sağlık altyapısına yeni yatırım: Eski hastane yerleşkesine semt polikliniği



Aksaray'da sağlık altyapısını güçlendirmeye yönelik çalışmalar kapsamında, eski hastane yerleşkesinde yeni bir semt polikliniği yapılması planlanıyor. Projede öngörülen fiziki altyapı ve tıbbi donanım, vatandaşların farklı branşlardaki muayene ve tetkik ihtiyaçlarının karşılanmasına yönelik kapsamlı bir hizmet anlayışını ortaya koyuyor. Aktürk: "Vatandaşlarımızın sağlık hizmetlerine erişimini kolaylaştıracağız" AK Parti Aksaray İl Başkanı Hamza Aktürk, sağlık yatırımlarının vatandaşların yaşam kalitesine doğrudan katkı sunduğunu belirterek Aksaray'ın ihtiyaçlarını gözeten hizmetlerin önemine dikkat çekti. Aktürk, "Sağlık, vatandaşlarımızın en temel ihtiyaçlarının başında geliyor. Aksaray'ımızın sağlık altyapısını güçlendirecek, hemşehrilerimizin sağlık hizmetlerine daha kolay ulaşmasını sağlayacak yatırımları önemsiyoruz. Eski hastane yerleşkesinde planlanan semt polikliniğinin de şehrimizin sağlık hizmetleri kapasitesine katkı sunmasını bekliyoruz. Amacımız, vatandaşlarımızın ihtiyaçlarına cevap veren, erişilebilir ve nitelikli sağlık hizmetlerinin yaygınlaşmasıdır" ifadelerini kullandı. Aydoğdu: "Aksaray'ın ihtiyaçlarına cevap veren yatırımları önemsiyoruz" Milletvekili Cengiz Aydoğdu, sağlık yatırımlarının planlanmasında şehrin mevcut ihtiyaçlarının ve gelecekteki beklentilerinin birlikte değerlendirilmesi gerektiğini vurguladı. Aydoğdu, "Aksaray'ımızın gelişimiyle birlikte sağlık hizmetlerine yönelik ihtiyaçlar da çeşitleniyor. Farklı branşlarda hizmet sunması planlanan semt polikliniğinin, vatandaşlarımızın muayene ve tetkik süreçlerini kolaylaştırmasına katkı sağlayacağına inanıyoruz. Şehrimizin sağlık altyapısını geliştiren, vatandaşlarımızın günlük hayatına doğrudan dokunan yatırımların takipçisi olmaya devam edeceğiz" dedi. Altınsoy: "Modern tıbbi birimler sağlık hizmetlerini destekleyecek" AK Parti Aksaray Milletvekili Hüseyin Altınsoy ise planlanan tesisin farklı uzmanlık alanlarını ve tanı birimlerini bir araya getirmesinin önemine işaret etti. Altınsoy, "Projede kadın doğumdan dahiliyeye, çocuk hastalıklarından kardiyolojiye kadar birçok branşın yer alması planlanıyor. Laboratuvar, röntgen, ultrason ve diğer tıbbi birimlerle desteklenecek tesisin, Aksaray'da sağlık hizmetlerinin sunumuna katkı sağlaması hedefleniyor. Sağlık alanındaki yatırımlarda temel önceliğimiz, hemşehrilerimizin ihtiyaçlarının karşılanması ve hizmet kalitesinin geliştirilmesidir" değerlendirmesinde bulundu. Çok sayıda branş ve tıbbi birim planlanıyor Proje kapsamında semt polikliniğinde kadın doğum, dahiliye, genel cerrahi, psikiyatri, ortopedi, üroloji, çocuk hastalıkları, kardiyoloji, göğüs hastalıkları ve kulak burun boğaz branşlarında hizmet sunulması planlanıyor. Tesisin tıbbi birimleri arasında ise laboratuvar, röntgen, ultrason, ürodinami, EKG, efor odası, alçı odası, holter odası, NST odası ve acil müdahale odası bulunması öngörülüyor. Eski hastane yerleşkesinde planlanan semt polikliniğinin hayata geçirilmesiyle Aksaray'ın sağlık hizmetleri altyapısının güçlendirilmesi ve vatandaşların sağlık hizmetlerine erişiminin kolaylaştırılması amaçlanıyor. **(Haber Bülteni)**

Görme engelli Abdülkadir, mezun olduğu okula öğretmen oldu

Aksaray'da mezun olduğu Fatih Sultan Mehmet Ortaokuluna öğretmen olarak atanan görme engelli Abdülkadir Gürbüz (26), "Öğrenci olarak koştuğum koridorlarda ve bu bahçede öğretmen olarak yürüyebilmek onur verici, tarif edilmesi zor ve bir o kadar da güzel bir duygu" dedi. 2013 yılında Fatih Sultan Mehmet Ortaokulundan mezun olan yüzde 62 görme engelli Abdülkadir Gürbüz, Aksaray Üniversitesi Beden Eğitimi Bölümünü üçüncülükle bitirip Engelli Kamu Personeli Seçme Sınavı'nda (EKPSS) Türkiye 27'ncisi oldu. Gürbüz, 3 yıl önce mezun olduğu ortaokula beden eğitimi öğretmeni olarak atandı. Yaşadıklarını anlatan Gürbüz, "Sol gözümde görme kaybım var. Hiçbir zaman bu engeli kendime engel olarak görmedim. Her zaman akademik ve sportif olarak kendimi geliştirdim. Akademik olarak lisans mezunuyum. Beden eğitimi öğretmeniyim. Sportif olarak ise 10 yıldır futsal oynuyorum. Bu yıl güzel bir olay daha yaşadık. 68 Aksaray Görme Engelliler Spor Kulübü olarak 2. Lig'de şampiyon olup 1. Lig'e yükseldik. Bu konuda şehrimizi temsil ettiğimiz için çok mutluyuz" dedi. "5-6 öğretmenim hâlâ görev yapıyor" 2013 yılında Fatih Sultan Mehmet Ortaokulundan mezun olduğunu belirten Gürbüz, "Tekrar bu okulda görev yapmak benim için çok büyük bir gurur. Öğrenci olarak koştuğum koridorlarda ve bu bahçede öğretmen olarak yürüyebilmek onur verici, tarif edilmesi zor ve bir o kadar da güzel bir duygu. Aksaray Üniversitesini bölüm üçüncüsü olarak bitirdim. EKPSS'de ise beden eğitimi öğretmenleri arasında Türkiye 27'ncisi oldum. 5-6 öğretmenim hâlâ görev yapıyor. Onlarla eski anılarımızı konuşuyoruz. Çok güzel bir duygu, çok mutluyum" dedi. "İlk tercihim okulumdu, nasip oldu" Yüzde 62 görme engeli olduğunu belirten Gürbüz, "Bu benim için bir engel değil. Ben kendimi sürekli geliştirmeye çalışıyorum. Hayallerime engel koymuyorum. Bu benim için daha önemli. Ahmet Karacaer, okulumuzun kütüphane görevlisi. Okulumuzda sevilen birisi. Etrafına ışık saçıyor. Tamamen görme engelli olmasına rağmen hiçbir zaman engelinin arkasına sığınmadı. Ayrıca bina komşum olur. Bana sürekli 'Abdülkadir, üniversiteyi bitir, hemen atan ve aynı okulda çalışalım' diyordu. Demek ki içine doğmuş. Nasip oldu, 3 yıldır beraber çalışıyoruz. EKPSS'den sonra ilk tercihimi okuluma yapmıştım. Allah nasip etti, buraya atandım. Okula gelip eski öğretmenlerime kendimi tanıttım. Onlar da beni hatırlayıp çok mutlu oldular" diye konuştu. "Abdülkadir okula gelince üzerimdeki yük bir kat azaldı" Aynı okulda çalışan yüzde 90 görme engelli kütüphane görevlisi Ahmet Karacaer ise "Abdülkadir Gürbüz'ün okulumuza gelmesinin ardından üzerimdeki yük bir kat daha azaldı. Abdülkadir'in öğretmen olarak atandığını ilk duyduğumda, kendisi de okulumuzun eski öğrencisi olduğundan, 'İnşallah bizim okulda göreve başlarsın' demiştim. Hatta atama müjdesini, dosyası gelince kendisini telefonla arayıp 'Bizim okula tayinin çıktı' diyerek ben verdim. Beraber çalışmak da nasip oldu" diye konuştu. **Foto-Haber: Erkan Altuntaş**



ATSO Başkanı Koçaş'tan S plaka ihalesi uyarısı



Aksaray'da servis taşımacılığı sektöründe faaliyet gösteren esnafın S plaka konusundaki endişeleri gündeme geldi. Aksaray Ticaret ve Sanayi Odası (ATSO) Yönetim Kurulu Başkanı Ahmet Koçaş, piyasadaki mevcut arz ve talep dengesinin dikkatle değerlendirilmesi gerektiğini belirterek yeni S plaka ihalesi öncesinde kapsamlı bir ihtiyaç analizi yapılması çağrısında bulundu. Aksaray'da personel servis taşımacılığı sektöründe faaliyet gösteren esnaf, fabrikalarda yaşanan küçülmeler, istihdam kayıpları ve işletmelerin kapanması nedeniyle iş hacminin daraldığını ifade ediyor. Sektör temsilcilerinin aktardığı bilgilere göre, kentte toplam 950 S plaka bulunurken bunların yaklaşık 750'si aktif olarak kullanılıyor, 200'ü ise hâlihazırda boşta bulunuyor. Fabrikalardaki küçülmelerin devam etmesiyle birlikte boşta kalan plaka sayısının 300'e yaklaşabileceği belirtiliyor. Boştaki plakalar esnafa ayrı bir mağduriyet yaşatıyor Servisçi esnafının yaşadığı sorunların yalnızca iş bulamamakla sınırlı olmadığını belirten sektör temsilcileri, mevcut plaka uygulamasının da mağduriyete neden olduğuna dikkat çekiyor. Boşta kalan S plakalı araçlarını satmak isteyen esnaf, araç üzerindeki plakayı bir ay içerisinde başka bir araca aktaramadığı takdirde plakasının iptal edilmesi riskiyle karşı karşıya kalıyor. Bu durum, iş bulamayan esnafın aracını satması hâlinde plakasını da kaybetme endişesi yaşamasına neden oluyor. ATSO Başkanı Ahmet Koçaş, konuya ilişkin yaptığı açıklamada, "Şehrimizin ekonomik yapısında yaşanan gelişmeler, üretim sektöründeki daralma ve bazı işletmelerimizin faaliyetlerini sonlandırması, personel servis taşımacılığı sektörümüzü de doğrudan etkiliyor. Bugün Aksaray'da yaklaşık 200 S plakanın aktif olarak çalışmadığı ifade ediliyor. Fabrikalardaki küçülmelerin ve kapanmaların devam etmesi hâlinde bu sayının daha da artması söz konusu. Böyle bir tabloda, piyasadaki mevcut kapasite ve gerçek ihtiyaç ortaya konulmadan yeni S plaka ihalesine çıkılması, sektörümüzdeki sorunları daha da derinleştirebilir. Önceliğimiz, Aksaray'ın ekonomik gelişimini desteklerken esnafımızın emeğini, alın terini ve geçim kaynağını korumaktır. Yeni plaka tahsisleri ve mevcut plakalara ilişkin uygulamalar konusunda ortak akılla hareket edilmesini önemsiyoruz" diye konuştu. (Haber Bülteni)

Halkın Sesi-Haberin Adresi AKSARAY
Egemen
www.aksarayegemen.com.tr

Bizi sosyal medyadan da takip edebilirsiniz
aksarayegemen68 aksarayegemen aksarayegemen68

Kadın A Millî Takımı, Slovenya'ya 2-0 mağlup oldu



Kadın A Millî Takımı, 2027 FIFA Kadınlar Dünya Kupası Avrupa Elemeleri Play-Off 1. Turu rövanş maçında deplasmanda Slovenya'ya 2-0 mağlup oldu. Pendik Stadı'nda oynanan ilk karşılaşmada rakibiyle 3-3 berabere kalan Ay-yıldızlılar, bu sonuçla Play-Off 2. Turu'na yükselme şansını kaybetti.

Slovenya'nın Dom?ale kentindeki Športni Park Dom?ale Stadı'nda oynanan karşılaşmada ev sahibi ekibin gollerini 83'üncü dakikada Sternad ve 90+3'üncü dakikada Kastelec kaydetti.

Millî takımda Elif Keskin, 28'inci dakikada gördüğü kırmızı kartla oyun dışında kaldı. Ay-yıldızlılar, karşılaşmanın kalan bölümünü 10 kişi tamamladı.

Karşılaşmayı, Türkiye Futbol Federasyonu (TFF) Millî Takımlardan Sorumlu Yönetim Kurulu Üyesi Muhammet Akçay ile Türkiye'nin Slovenya Büyükelçisi Hayriye Kumaşcıoğlu da tribünden takip etti.

Maçın ardından Büyükelçi Hayriye Kumaşcıoğlu, millî takım oyuncularını ortaya koydukları mücadeleden dolayı tebrik etti. TFF Yönetim Kurulu Üyesi Muhammet Akçay ise Büyükelçi Kumaşcıoğlu'na üzerinde isminin yazılı olduğu 10 numaralı Kadın A Millî Takım forması takdim etti.

Stat: Športni Park Dom?ale

Hakemler: Eugenia Gil Soriano (İspanya), Silvia Fernandez (İspanya), Vanessa Gomes (Portekiz)

Slovenya: Kocijan, ?on? (Dk. 81 Kastelec), Golob, Agre?, Miheli?, Zver, Korošec, Kri?aj, Prašnikar, Sternad, Kajzba

Türkiye: Gamze Nur Yaman, Elif Keskin, Meryem Küçükbirinci, Eda Karataş, İlayda Civelek, Cansu Nur Kaya, Melike Pekel (Dk. 46 Kezban Tağ), Ebru Topçu (Dk. 73 Tuana Mahmoud), Selen Gül Altunkulak, Busem Şeker, Kader Hançar

Goller: Dk. 83 Sternad, Dk. 90+3 Kastelec (Slovenya)

Kırmızı kart: Dk. 28 Elif Keskin (Türkiye)

(Haber Bülteni)



Ankara'da teknik uyum ve tarama kampı tamamlandı



2012 doğumlu erkek sporculara yönelik düzenlenen Teknik Uyum ve Tarama Kampı, Ankara'da tamamlandı. 9-13 Ekim tarihleri arasında Prof. Dr. Yaşar Sevim Hentbol Salonu'nda gerçekleştirilen kampa 31 sporcu katıldı. Kamp kapsamında millî sporcular Yunus Özmusul, Genco İlanç ve Ali Emre Babacan, genç sporcularla bir araya gelerek deneyimlerini paylaştı. **(Haber Bülteni)**

1989 Aksaray Masterlar şampiyon oldu



Aksaray'da Amatör Spor Haftası etkinlikleri kapsamında düzenlenen Masterler Ligi finalinde, 1989 Aksaray Masterlar, Konya-Karapınar Masterları'nı 2-1 yenerek şampiyon oldu. Aksaray Amatör Spor Kulüpleri Federasyonu tarafından düzenlenen turnuvanın final karşılaşması, 3 No'lu sentetik sahada oynandı. Karşılaşmanın başlama vuruşunu Gençlik ve Spor İl Müdürü Aslan Yıldız yaptı. Maçı MHP Aksaray İl Başkanı Burhanettin Karataş, Gençlik ve Spor İl Müdürü Aslan Yıldız, Karapınar Belediye Başkanı İbrahim Önal ve Aksaray Amatör Spor Kulüpleri Federasyonu Başkanı Cavit Kılıç izledi. Dostluk ve centilmenlik içerisinde geçen karşılaşmanın ardından takımlara kupa ve madalyaları, Gençlik ve Spor İl Müdürü Aslan Yıldız tarafından verildi. **(Haber Bülteni)**

PROLiNK İnsan Kaynakları

PERSONEL ARANIYOR

Alt Yüklenicisi olduğumuz Keskinkılıç Gıda San. Tic. A.Ş. nin Aksaray fabrikasında Kampanya Döneminde görevlendirilmek üzere Yardımcı İşler arasında yer alan işlerde çalıştırılmak üzere;

* İlköğretim, Lise ve Dengi Okullardan Mezun,
* Askerliğini yapmış veya yapmamış,
* 45 Yaşını aşmamış,
* Aksaray'da İkamet eden,
* Vasıflı / Vasıfsız Personeller alınacaktır.

İlgilenen adayların aşağıdaki adrese şahsen müracaat etmelerini rica ederiz.
Balküpü Şeker Fabrikası / Aksaray-Konya Yolu 35.Km / AKSARAY

Halkın Sesi-Haberin Adresi AKSARAY
Egemen
www.aksarayegemengazetesi.com

YIL:20
SAYI: 5609

15 EKİM
2026 PERŞEMBE

İMTİYAZ SAHİBİ
Er-Yay Gazetecilik Matbaacılık İnş. Tur. Gıda San. Ve Tic. Ltd.Şti. adına
Erdal KARA

SORUMLU YAZI İŞLERİ MÜDÜRÜ
Şirin SAVAŞ

SAYFA EDİTÖRÜ
İlker BAŞ

MUHABİRLER
Erkan ALTUNTAŞ, Ali FURAT

BASIM
Büyük Bölcek Mahallesi 33. Cadde
Kültürpark Tesisleri içi / AKSARAY
Tel: (0382) 215 76 55

DAĞITIM
Dağıtım Şirketi: İrem Dağıtım
Paz. Rek. Nak. Öd. Arc. Sis.
San. ve Tic. Ltd.Şti

ADRES
Büyük Bölcek Mahallesi 33. Cadde
Kültürpark Tesisleri içi / AKSARAY
Tel: (0382) 215 76 55

ABONELİK
Yalçın YILMAZ
Tel: 0537 641 89 79

İLAN-REKLAM
Kayıp İlanı:200 TL
Seri İlan: 300 TL (Haftalık)
Resmi İlan st/cm: 185,00 TL
UETS Adresi: 25999- 32646- 89378
Yayın Türü: Yerel, Süreli, Siyasi

www.aksarayegemen.com.tr
aksarayegemengazete@gmail.com - bilgi@aksarayegemen.com.tr

Halkın Sesi-Haberin Adresi AKSARAY
Egemen

Akneye eğilimli ciltler için dikkat çeken araştırma

Biota Laboratuvarları Ar-Ge Merkezi'nin akneye eğilimli ciltler üzerine yürüttüğü bilimsel çalışmalar dikkat çekici bulgular ortaya koydu. Brokoli ve karnabahar içeren bitkisel ekstrelerin laboratuvar ortamındaki etkileri araştırılırken, bitmiş ürün üzerinde gerçekleştirilen dört aylık dermatolojik çalışmada siyah nokta sayısında yüzde 70'e, tıkanmış gözenek ve pürüzlü görünümde ise yüzde 100'e varan azalma bildirildi.



Mutfaklarda görmeye alışık olunan brokoli ve karnabahar, bu kez beslenme özellikleriyle değil, cilt bakımındaki potansiyelleriyle bilimsel araştırmaların konusu oldu. Biota Laboratuvarları Ar-Ge Merkezi tarafından yürütülen çalışmalarda, akneye eğilimli cilt bakımında değerlendirilen farklı bitkisel aktifler laboratuvar ortamında incelendi. Araştırmalardan birinde ceviz kabuğu, mersin, papatya, ısırgan ve gül gibi bitkisel kaynaklardan oluşan bir ekstre grubu ele alınırken, diğer grupta brokoli ve karnabahar kullanıldı. Brokoli ve karnabahar laboratuvarda mercek altına alındı İn vitro çalışmalarda bitkisel ekstrelerin akneyle ilişkilendirilen P. acnes bakterisi üzerindeki etkileri araştırıldı. Brokoli ve karnabahar içeren ekstre grubunun ayrıca cilt hücrelerinde inflamasyonla ilişkili bazı biyolojik göstergeler üzerindeki etkileri incelendi. Hücre kültürü çalışmalarında IL-1, TNF- ve SRD5A1 gibi göstergelerde meydana gelen değişimler değerlendirildi. Brokoli ve karnabahar içeren ekstre grubunun, araştırma kapsamında incelenen göstergelerin bir bölümünde baskılayıcı etki gösterdiği gözlemlendi. Bu bulgular, günlük yaşamda daha çok beslenmeyle ilişkilendirilen bitkisel kaynakların, içerdikleri aktif bileşenler açısından cilt araştırmalarına da konu olabileceğini ortaya koyuyor. Dört aylık dermatolojik çalışmada dikkat çeken sonuç Laboratuvar araştırmalarından ayrı olarak, bitkisel aktifler içeren bitmiş ürünün etkinliği ve güvenliliği de dermatolojik olarak değerlendirildi. Almanya Dermatest'te gerçekleştirilen dört aylık çalışmanın sonuçlarına göre siyah nokta sayısında yüzde 70'e, tıkanmış gözenek ve pürüzlü görünümde ise yüzde 100'e varan azalma bildirildi. Araştırma modeli böylece bitkisel aktiflerin önce laboratuvar ortamındaki mikrobiyolojik ve hücresel etkilerinin incelenmesi, ardından bitmiş formülün dermatolojik olarak değerlendirilmesi şeklinde iki farklı bilimsel aşamayı bir araya getirdi. Bitkisel aktiflere çok aşamalı bilimsel yaklaşım Çalışmalar, bitkisel kaynakların cilt bakımındaki potansiyelinin yalnızca geleneksel kullanım bilgileri üzerinden değil; mikrobiyolojik testler, hücre kültürü araştırmaları ve dermatolojik değerlendirmelerle birlikte incelenebileceğini gösteriyor. Brokoli ve karnabahar gibi alışılmışın dışında görülebilecek iki bitkisel kaynağın laboratuvar ortamında araştırılması da çalışmanın dikkat çeken başlıklarından biri olarak öne çıkıyor. Biota Laboratuvarları Ar-Ge Merkezi'nin yürüttüğü araştırmalar, bir bitkisel aktifin laboratuvar ortamındaki biyolojik etkileri ile tüketiciye ulaşan son formül üzerindeki sonuçlarının birbirinden ayrı aşamalarda değerlendirilmesine dayanan çok aşamalı bir araştırma yaklaşımı ortaya koyuyor. (İHA)

Tokat'ta norovirüs şüphesine karşı uzmandan hijyen uyarısı



Tokat'ta hastanelere başvuruların sürdüğü sağlık şikâyetlerine ilişkin açıklama yapan Tokat Gaziosmanpaşa Üniversitesi Tıp Fakültesi Hastanesi Acil Tıp Anabilim Dalı Başkanı Prof. Dr. Serhat Karaman, belirtilerin norovirüs enfeksiyonuyla uyumlu olduğunu ancak henüz kesinleşmiş bir tetkik sonucunun açıklanmadığını söyledi. Tokat'ta 9 Ekim Cuma akşamından itibaren görülen sağlık şikâyetlerinin ardından hastanelere başvurular sürüyor. Tokat Gaziosmanpaşa Üniversitesi Tıp Fakültesi Hastanesi Acil Tıp Anabilim Dalı Başkanı Prof. Dr. Serhat Karaman, hastaların şikâyetleri ve tedavi süreçlerine ilişkin açıklamalarda bulundu. Hastaların daha çok bulantı ve halsizlik şikâyetiyle başvurduğunu belirten Karaman, bazı hastalarda ishal, kas ağrısı ve baş ağrısının da görüldüğünü ifade etti. Karaman, "Belirtiler daha çok norovirüsü andırıyor ama kesinleşmiş bir tetkik sonucu henüz açıklanmadı. Norovirüs olduğunu düşünürsek klinik keşifleri bununla uyumlu" dedi. Sağlıklı yetişkinlerde şikâyetlerin genellikle 2 ila 3 gün içerisinde gerileyebildiğini belirten Karaman, çocuklar, bebekler, yaşlılar ve kronik hastalığı bulunan kişilerde daha dikkatli olunması gerektiğini vurguladı. Sıvı kaybına dikkat çekti Hastalarda kaybedilen sıvının yerine konmasının önemine değinen Karaman, hekim önerisi olmadan antibiyotik kullanılmaması gerektiğini söyledi. Tekrar başvuran hastalarda kramp tarzı karın ağrıları, halsizlik ve kusmaya bağlı yeme içme sorunlarının öne çıktığını aktaran Karaman, "Yeme içmesi bozulmuş hastalarımıza serumla sıvı desteği sağlıyoruz. Belli bir süre takip ettikten sonra hastalarımızı taburcu ediyoruz" ifadelerini kullandı. Kendi birimlerinde açıklama yaptığı sırada yatarak tedavi gören hasta bulunmadığını dile getiren Karaman, başvuruların ise devam ettiğini kaydetti. Cumartesi gününden itibaren başvurularda artış yaşandığını belirten Karaman, bugün başvuruların bir miktar azaldığını ifade etti. Kişisel hijyen uyarısı Etkenin norovirüs olması durumunda kişiden kişiye bulaşın da söz konusu olabileceğini belirten Karaman, kişisel hijyene dikkat edilmesi gerektiğini vurguladı. Karaman, şikâyeti bulunan kişilerin bu süreçte özellikle çocuklar ve yaşlılarla yakın temastan kaçınmasını önerdi. **(İHA)**

Her 8 kadından biri meme kanseri riski altında

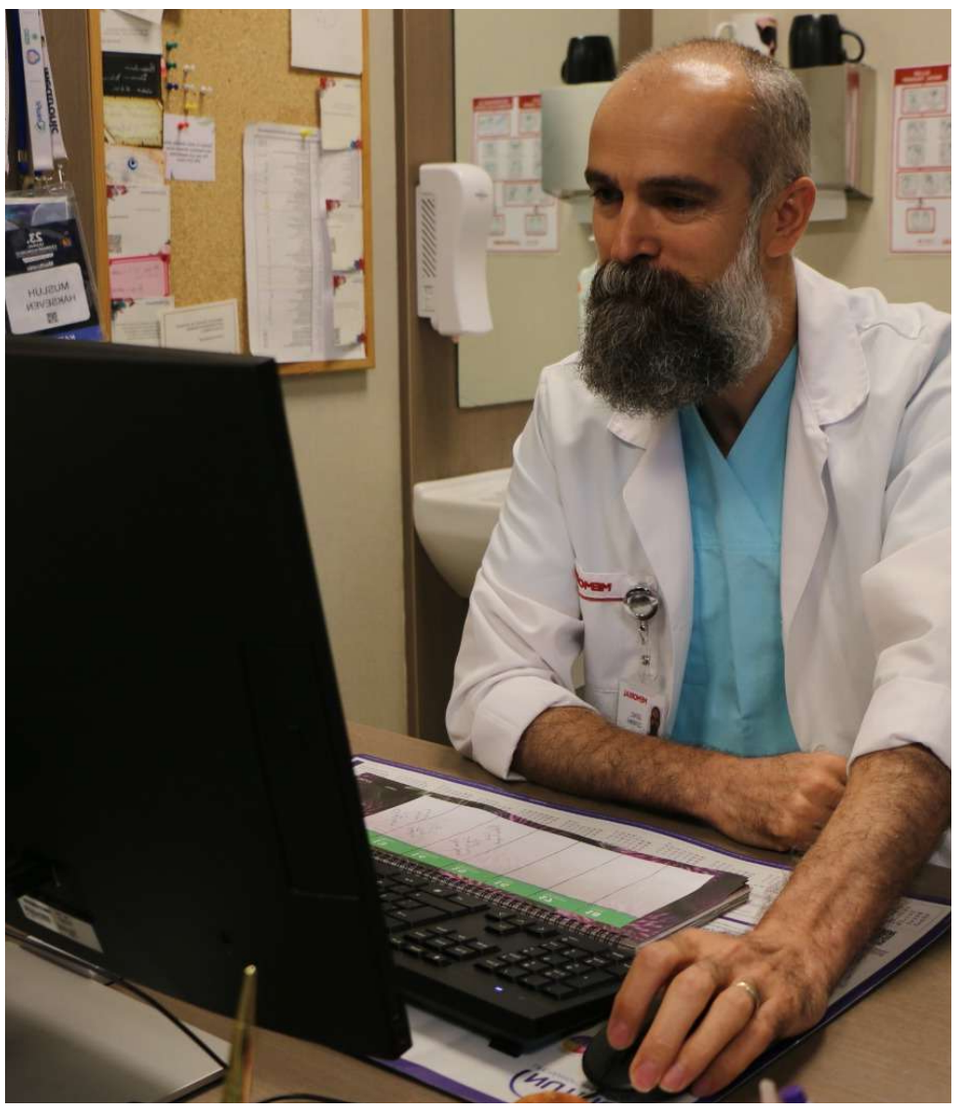

Dünya Meme Kanseri Farkındalık Ayı kapsamında kadınları meme kanseri konusunda bilinçlendirmek amacıyla bilgilendirme çalışması gerçekleştirdi. Hastanenin Onkolojik Cerrahi Bölümü'nden Cerrahi Onkoloji ve Genel Cerrahi Uzmanı Dr. Musluh Hakseven, her 8 kadından birinin meme kanseri riski altında olduğuna dikkat çekerek, "Kadınlar için bu oran yaklaşık yüzde 12 civarında. Sayılar tam olarak aklımda değil ama yanılmıyorsam her yıl yaklaşık 5 milyon yeni meme kanseri tanısı konuluyor. Ciddi bir sayı var. Her kadının mutlaka kendi kendine muayene yapmasını istiyoruz" dedi. Diyarbakır Memorial Hastanesi, ekim ayı boyunca meme kanserine karşı farkındalık oluşturmak amacıyla kadınları bilinçlendirmeye yönelik çalışmalar yürütüyor. Hastanenin Onkolojik Cerrahi Bölümü'nden Cerrahi Onkoloji ve Genel Cerrahi Uzmanı Dr. Musluh Hakseven, meme kanserine ilişkin erken teşhis ve düzenli kontrollerin önemine dikkat çekti. Dr. Hakseven, meme kanserinin, hücrelerin anormal ve kontrolsüz çoğalması sonucunda ortaya çıkabildiğini, bu şekilde anormal çoğalan dokunun bulunduğu bölgede tümöre sebep olabildiğini söyledi. Aynı zamanda bu tümörlerin uzak bölgelere de metastaz yapabildiğini belirten Dr. Hakseven, "Meme kanseri için aslında belli bir yaş aralığı yok. Ancak biliyoruz ki yaş ilerledikçe, özellikle 40 yaş ve sonrasında kanser ihtimali artıyor. Ama bu, 40 yaşından önce meme kanseri olmaz demek değil. 20-25 yaşlarında meme kanseri olan hastalarımız da var. Belli bir yaş aralığımız yok. Tabii ki bunun belirtileri var. Özellikle memede daha önce olmayan, yeni ortaya çıkmış bir değişiklik, kitle, ağrı, meme başında çekilme, kızarıklık, memede portakal kabuğu görüntüsü veya daha önce simetrik olan memelerde simetrinin bozulması gibi durumlar meme kanseri açısından şüphe uyandırıcıdır. Bunların mutlaka kanşer olması gerekmiyor ancak bu belirtiler saptandığında hastanın mutlaka bir hekime başvurması gerekiyor. Meme kanseri ağrı yapmayabilir ancak bu bir kural değildir" dedi. "Mamografi konusunda hastalarımızı ikna etmekte gerçekten zorlanıyoruz" Özellikle bazı meme kanserlerinin ciddi ağrıya neden olarak meme enfeksiyonuyla karışacak şekilde karşılarına çıkabildiğini aktaran Dr. Hakseven, konuşmasına şöyle devam etti: "Bu nedenle bunun da farkında olmak gerekiyor. Buradaki asıl amacımız, hastalarımızda memeyle ilgili bir farkındalık oluşturmak. Hastanın bunun meme kanseri olup olmadığını bilmesi gerekmiyor. Yeni bir şey geliştiğinde bunu fark etmesi gerekiyor. Eğer fark ederse erken tanı koyabiliriz. Erken tanı her şey demek. Çok büyük bir yanlışlık var. Mamografinin zararlı olduğu, radyasyon nedeniyle meme kanserine yol açtığı söyleniyor. Bu yanlış bir bilgi. Özellikle mamografi konusunda hastalarımızı ikna etmekte gerçekten zorlanıyoruz. Mamografi, meme kanserini henüz erken aşamalarda, hatta hücrelerin agresifleşmesinden önceki saptayabilen bir tetkiktir. Ancak hastalarımız mamografiden kaçındığında bu konuda çok zorlanıyoruz. Dolayısıyla mamografinin böyle bir zararı yok. Mamografi, basit, ucuz ve ulaşılabilir bir tanı yöntemimiz." "Erken adet görmek ve geç menopoza girmek meme kanseri için risk faktörleridir" Erken teşhisin çok önemli olduğunun altını çizen Dr. Hakseven, "Bugün, hatta bütün dünyada ekim ayında farkındalık etkinliklerinin düzenlenmesinin temel amacı da bunu sağlamak. Hastanın kendi memesinin farkına varması, memesini tanıması ve böylece erken tanının mümkün olmasıdır. Erken teşhis edildiğinde meme kanserini, çoğu zaman daha ağır ameliyatlara ve yoğun kemoterapilere gerek kalmadan tedavi edebiliyoruz. Bu, diğer bütün kanserlerimiz için de geçerli. Ancak geciktiğimizde yaptığımız hiçbir şey yeterli olmayabiliyor. Erken adet görmek ve geç menopoza girmek meme kanseri için risk faktörleridir. Az doğum yapmış olmak ya da hiç doğum yapmamış olmak, emzirmemiş olmak da risk faktörleri arasında yer alıyor. Bunun gibi birçok faktör sayabiliriz. Spor yapmamak, yağlı beslenmek, alkol ve sigara kullanımı da diğer kanserlerde olduğu gibi meme kanseri açısından etkili risk faktörleridir" diye konuştu."Her yıl yaklaşık 5 milyon yeni meme kanseri tanısı konuluyor" Dr. Hakseven, her 8 kadından birinin meme kanseri riski altında olduğunu dikkat çekerek, "Kadınlar için bu oran yaklaşık yüzde 12 civarında. Sayılar tam olarak aklımda değil ama yanılmıyorsam her yıl yaklaşık 5 milyon yeni meme kanseri tanısı konuluyor. Ciddi bir sayı var. Her kadının mutlaka kendi kendine muayene yapmasını istiyoruz. Kendi kendine muayenede ilk olarak ayna karşısında memelerde asimetri, düzensizlik veya daha önce olmayan bir çekinti olup olmadığına bakılmalı. Daha sonra dokunarak muayene yapılmalı. Bunun dışında Sağlık Bakanlığının bütün ülkede yürüttüğü tarama faaliyetleri var. Özellikle 40 yaşından sonra sağlık ocaklarında, aile sağlığı merkezlerinde ve KETEM'lerde meme kanseri taramaları yapılıyor. Kanser utanılacak bir hastalık değil. Meme utanılacak bir organ değil. Bir sıkıntı olduğunda veya farklı bir şey fark edildiğinde mutlaka utanmadan, çekinmeden hekime başvurmak gerekiyor. En nihayetinde sağlık her şeyden daha önemli. Geciktiğimizde daha önce çok kolay atlatabileceğimiz bir hastalıkla çok daha fazla zorluk yaşayabiliyoruz ya da hastalığı atlatamayabiliyoruz. Yani gecikmemek gerekiyor. Sağlığın utanması olmaz" dedi. **(İHA)**

HALKIN SESİ - HABERİN ADRESİ
AKSARAY Egemen
www.aksarayegemen.com.tr
Bizi sosyal medyadan da takip edebilirsiniz
aksarayegemen68 aksarayegemen aksarayegemen68

PARKSİTE
ALIŞVERİŞ MERKEZİ
Aradığınız Her Şey
Tek Çatı Altında
LEZZET EĞLENCE OYUN SİNEMA ALIŞVERİŞ
PARKSİTE
Tavuk Dünyası
MM MİGROS
PRN
KOTON
mavi
CAZADOR
BRANGO
MİGROS
D&R MUSIC STORE
BURGER KING
TAKISTIR ACCESSORIES
Queen Elizabeth Travel Bags
NAZ _gümüş_saat
SAAT - GÖZLÜK
PAULMARK
ÇETMUT Saat & Accessories
Çakır
SBL AKSESUAR
Klas Sinemaları
sporjinal
Happy Kids Park
NEVAS NEVAS OUTLET
POLO CLUB Since 1998
PRN Clothing_store
KİTAP US
tavuk dünyası
DOUBLE THREE COFFEE & FOOD
TERRA PİZZA pizzapizza
L'ÉCLAIR PATISSERIE
Pizza Lovers
YEMEN KAHVESİ
öncü meriç
Çikolata Aşkı
fatih Sabri Pastanesi 1968
chicken Lovers
Yogloo
Hanem Lahmacun & Pide
AKSARAY'IN KALBİ