58 yıllık Keser çiftine doğum günü sürprizi



Aksaray'da 58 yıldır evli olan Ramazan (77) ve Ümmüş Keser (77) çiftine sürpriz doğum günü kutlaması yapıldı. Ramazan Keser'in eşine kendi bağında yetiştirdiği üzümlerden hazırladığı buketi hediye etmesi sosyal medyada ilgi gördü. Bu anlamlı davranıştan etkilenen Fatih Sabri Pastaneleri şefi Seval Aydoğdu, ekibiyle birlikte özel pasta hazırlayarak Karkın köyünde çifte sürpriz yaptı. Aydoğdu, "Onların mutluluğuna ortak olmak ve dualarını almak bizleri çok mutlu etti" dedi. 5'te



HALKIN SESİ - HABERİN ADRESİ
AKSARAY
Egemen
14 EKİM 2026 ÇARŞAMBA
www.aksarayegemen.com.tr
7 TL

ASÜ, Tyana Antik Kenti'nin tarihine ışık tutuyor



Aksaray Üniversitesi (ASÜ) tarafından Niğde'nin Bor ilçesindeki Tyana Antik Kenti'nde bulunan Roma Hamamı'nda 20 yıl aradan sonra kazı çalışmalarına yeniden başlandı. Prof. Dr. Osman Doğanay başkanlığında yürütülen kazılarda, hamamın Tunç Çağı tabakası üzerine inşa edildiği belirlendi. Kültür ve Turizm Bakanlığı'nın "Geleceğe Miras Projesi" kapsamında sürdürülen çalışmalarda, milattan sonra 213 yılında inşa edilen hamamın mimari geçmişinin ortaya çıkarılması ve tarihi yapının korunarak bölge turizmine kazandırılması hedefleniyor. ASÜ Rektörü Prof. Dr. Alpay Arıbaş ise kazı ekibini tebrik etti. **Haberin devamı 4'te**

45 yıllık Mehmet Şişman İşhanı'nda yıkım sürüyor

Aksaray Belediyesi tarafından şehir merkezinde yürütülen kentsel dönüşüm çalışmaları kapsamında, yaklaşık 45 yıllık Mehmet Şişman İşhanı'nın yıkımı devam ediyor. Belediye Başkanı Evren Dinçer, yapının yerine modern iş merkezi, ticari alanlar ve kapalı otopark yapılmasının planlandığını belirterek, "Kentsel dönüşümlerle Aksaray'ın geleceğini yeniliyoruz" dedi.

Eski Sanayi Caddesi üzerinde bulunan ve yaklaşık 4 bin 800 metrekarelik inşaat alanına sahip olan Mehmet Şişman İşhanı, uzun yıllar çok sayıda esnaf ve işletmeye ev sahipliği yaptı. Kamuoyunda "Merkez Cami Binası" olarak da bilinen yapı, Aksaray'ın ticari ve sosyal hayatında önemli bir yer edindi. Yaklaşık 45 yıllık geçmişiyle kentin ticari hafızasında iz bırakan iş hanı, devam eden yıkım çalışmalarıyla yerini yeni bir projeye bırakmaya hazırlanıyor.

YERİNE MODERN İŞ MERKEZİ VE KAPALI OTOPARK

Aksaray Belediye Başkanı Dr. Evren Dinçer, ekonomik ve fiziki ömrünü tamamlayan yapıların yerine daha güvenli, modern ve işlevsel alanlar kazandırmayı hedeflediklerini belirtti. Mehmet Şişman İşhanı'nın kentin geçmişinden önemli izler taşıdığını ifade eden Dinçer, "Ancak şehirler değişiyor, ihtiyaçlar değişiyor. Biz de Aksaray'ı bu değişime ve geleceğe hazırlamak zorundayız" dedi.

Yıkımın tamamlanmasının ardından bölgede modern iş merkezi, ticari alanlar ve kapalı otoparkın yer alacağı yeni bir projenin hayata geçirilmesi planlanıyor. Projeyle esnafın daha modern çalışma alanlarına kavuşması, bölgedeki ticari hareketliliğin geliştirilmesi ve şehir merkezindeki otopark ihtiyacına katkı sağlanması hedefleniyor. Kent merkezindeki dönüşüm çalışmalarının devam edeceğini belirten Başkan Dinçer, "45 yıllık bir yapıyı geride bırakırken, şehrimizin geleceğine yatırım yapıyoruz. Aksaray'ın yarınlarını hep birlikte inşa edeceğiz" ifadelerini kullandı. **Sayfa 4'te**





TORRES Prime Offices.
Modern mimari, güçlü detaylar ve prestijli bir atmosfer.
Aksaray'da yeni bir dönem çok yakında.
0312 911 91 11

Aksaray'da "Kudüs'ten Kaşgar'a" konferansına yoğun ilgi

Aksaray İHH tarafından gazeteci-yazar Taha Kılınç'ın katılımıyla "Kudüs'ten Kaşgar'a Gönül Coğrafyamız" konferansı düzenlendi. Programa Aksaray Valisi'nin eşi, Aksaray Üniversitesi Rektörü, Belediye Başkan Yardımcısı, akademisyenler, öğrenciler ve vatandaşlar katıldı. Yoğun ilgi gören konferansta, gönül coğrafyasının tarihî, kültürel ve manevi bağları ele alındı. Program sonunda İHH yetkilileri, katılımcılara ve konuşmacı Taha Kılınç'a teşekkür etti. **Ayrıntılar 4'te**

'Afete hazırlık hayat kurtarır'

Aksaray'da 13 Ekim Uluslararası Afet Risklerinin Azaltılması Günü kapsamında, 15 Temmuz Millî İrade Meydanı'nda AFAD ekiplerince malzeme, ekipman ve fotoğraf sergisi düzenlendi. Sergide arama kurtarma araçları tanıtıldı. Aksaray Valisi Murat Duru, afetlere karşı bilinçli ve hazırlıklı olmanın önemine dikkat çekerek, "Afet risklerini azaltmak ve vatandaşlarımızın afet bilincini artırmak için tüm imkânlarımızla çalışıyoruz. Okullarda eğitimler, yangın ve deprem tatbikatları düzenleyeceğiz. Unutmayalım ki afete hazırlık hayat kurtarır" dedi. **Ayrıntılar 5'te**



Midelerinde uyuşturucu bulunan 4 şüpheli tutuklandı



Aksaray'da polis ekiplerinin düzenlediği uyuşturucu operasyonunda gözaltına alınan 4 şüphelinin midelerinde 155 parça hâlinde 1 kilo 250 gram eroin ve 56 gram metamfetamin tespit edildi. Aksaray Eğitim ve Araştırma Hastanesi'nde sağlık görevlilerinin müdahalesiyle uyuşturucu maddeler çıkarıldı. Şüphelilerin üst aramalarında 13 bin lira ve 50 bin İran riyali ele geçirildi. **Sayfa 3'te**

ATSO'dan Hisarcıklıoğlu'na ziyaret



Aksaray Ticaret ve Sanayi Odası (ATSO) Başkanı Ahmet Koçaş ve Meclis Başkanı Fatih Tekin, beraberlerindeki heyetle TOBB Başkanı M. Rifat Hisarcıklıoğlu'nu ziyaret etti. Hisarcıklıoğlu, yeniden göreve seçilen başkanları tebrik ederek başarılar diledi. Koçaş ve Tekin ise Aksaray iş dünyasının gelişimi için çalışmalarını sürdüreceklerini belirtti. **Sayfa 5'te**

Aksaray Belediyespor, Adana Demirspor'a hazırlanıyor



TFF 2. Lig Beyaz Grup'ta mücadele eden 68 Aksaray Belediyespor, sahasında oynayacağı Adana Demirspor maçının hazırlıklarını sürdürüyor. Teknik Direktör Mehmet Yıldırım yönetimindeki antrenman, koşu, top kapma ve çift kale maçla tamamlandı. Siyah-beyazlı ekip, 6 puanla ligde 12'nci sırada yer alıyor. **Ayrıntılar 6'da**

Uzmanından kış depresyonu uyarısı-7'de

Halkın Sesi-Haberin Adresi
AKSARAY
Egemen

ASÜ'de yeni öğrencilere üniversite yaşamı tanıtıldı



Aksaray Üniversitesi (ASÜ), 2026-2027 Eğitim-Öğretim Yılı'nda üniversiteye yeni katılan birinci sınıf öğrencilerine yönelik oryantasyon programı düzenledi. Programda öğrencilere üniversitenin akademik, sosyal, kültürel ve sportif imkânları ile kampüs yaşamına ilişkin bilgiler verildi.

Aksaray Üniversitesi Konferans Salonu'nda gerçekleştirilen programa ASÜ Rektörü Prof. Dr. Alpay Arıbaş, Rektör Yardımcısı Prof. Dr. Ömer Köse, daire başkanları ve birinci sınıf öğrencileri katıldı. Program kapsamında öğrencilerin üniversite yaşamına uyum sağlamalarını kolaylaştırmak ve sunulan imkânları tanımalarını sağlamak amacıyla çeşitli sunumlar yapıldı.

REKTÖR ARIBAŞ: ÜLKEMİZİN GELECEĞİ SİZLERSİNİZ

Programın açılışında konuşan ASÜ Rektörü Prof. Dr. Alpay Arıbaş, üniversiteye yeni katılan öğrencileri tebrik ederek kendilerini ASÜ ailesi içerisinde görmekten mutluluk duyduklarını ifade etti. Öğrencilerin akademik başarılarının yanı sıra kişisel gelişimlerine de önem vermeleri gerektiğini belirten Arıbaş, derslere düzenli devam etmelerini, teorik bilgilerini uygulamalarla pekiştirmelerini ve kendilerini sürekli geliştirmelerini tavsiye etti. Üniversite eğitiminin yalnızca mesleki bilgi edinmekten ibaret olmadığını vurgulayan Arıbaş, bilginin sevgi, merhamet ve adaletle birleştirilmesinin önemine dikkat çekti.

ÖĞRENCİLERİ SOSYAL VE KÜLTÜREL FAALİYETLERE DAVET ETTİ

Üniversite hayatının sadece derslerden ibaret olmadığını ifade eden Rektör Arıbaş, ASÜ bünyesinde 100'ün üzerinde öğrenci topluluğunun bulunduğunu belirterek öğrencileri ilgi alanlarına uygun topluluklarda görev almaya davet etti.

Üniversitenin spor salonu, yüzme havuzu, sosyal tesisleri ve yeşil alanlarıyla öğrencilere çeşitli imkânlar sunduğunu belirten Arıbaş, kampüste yeni bir sosyal alanın da hizmete açılmasının planlandığını söyledi.

Üniversitede dijitalleşmeye önem verdiklerini belirten Arıbaş, öğrencilerin günlük yaşamlarını kolaylaştıran ASÜ Mobil ve Aksaray Ticaret ve Sanayi Odası iş birliğiyle hayata geçirilen Genç Kart uygulamaları hakkında bilgi verdi. Genç Kart sayesinde öğrencilerin sosyal etkinliklere katılarak puan kazanabildiğini ve bu puanları alışverişlerinde kullanabildiğini ifade etti.

Öğrencilerin talep, öneri ve şikâyetlerini Rektörlük İletişim Merkezi (RİMER) üzerinden iletebileceklerini belirten Arıbaş, üniversite yönetimiyle doğrudan iletişim kurmalarını sağlayan "Rektöre Sor" etkinliklerine katılmaları çağrısında bulundu.

Öğrenci görüşlerinin ve anket sonuçlarının üniversitenin gelişimi açısından önem taşıdığını vurgulayan Arıbaş, yeni eğitim-öğretim yılında tüm öğrencilere başarılar diledi.

Program, üniversitenin farklı birimlerinde yürütülen çalışmalar ile akademik, sosyal, kültürel ve sportif faaliyetler hakkında yapılan bilgilendirmelerle sona erdi. **(Haber Bülteni)**

Bakan Şimşek: "Ağustos ayında 4,1 milyar dolar cari fazla verdik"

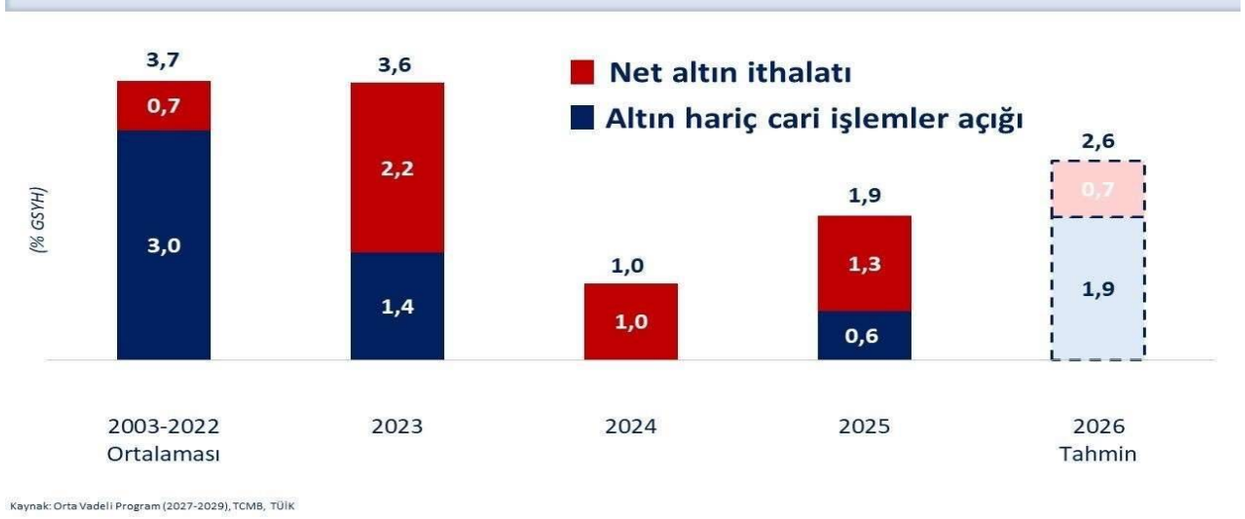

Hazine ve Maliye Bakanı Mehmet Şimşek, "Ağustos ayında 4,1 milyar dolar cari fazla verdik. Yıllıklandırılmış cari açık 42,1 milyar dolar gerçekleşti" dedi. Hazine ve Maliye Bakanı Mehmet Şimşek, Ağustos ayında 4,1 milyar dolar cari fazla verildiğini ve yıllıklandırılmış cari açığın ise 42,1 milyar dolar olarak gerçekleştiğini açıkladı. Bakan Şimşek, konuya ilişkin sosyal medya hesabından yaptığı paylaşımda, "Ağustos ayında 4,1 milyar dolar cari fazla verdik. Yıllıklandırılmış cari açık 42,1 milyar dolar gerçekleşti. Mal ihracatındaki artış ve hizmet gelirlerindeki dirençli görünümün katkısıyla cari açığın yönetilebilir seviyelerde kalmasını öngörüyoruz. Küresel enerji arzına yönelik risklerin arttığı bu dönemde, çeşitlendirilmiş tedarik kaynaklarımız ve güçlü altyapımız enerji arz güvenliğimizi destekliyor. Son 26 yılda enerji ithalatına ödenen 1,1 trilyon dolar, aynı dönemdeki toplam cari açığın 1,6 katına, mevcut brüt dış borç stokunun 2 katına karşılık gelmektedir. Bu tablo, yeşil dönüşümün ülkemiz için stratejik önemini ortaya koymaktadır. Enerjide dışa bağımlılığı azaltacak adımların, orta ve uzun vadede küresel fiyat şoklarına karşı dayanıklılığımızı artırmasını ve cari dengeye katkı sağlamasını bekliyoruz. Serbest ticaret anlaşmalarıyla pazar erişimimizi genişletmeye; sağlık turizmi, müteahhitlik, yazılım, eğitim, mühendislik ve tasarım gibi hizmet ihracatı alanlarında rekabet gücümüzü daha da artırmaya ve ihracatta katma değeri yükseltmeye yönelik politikalarımızı sürdürüyoruz" ifadelerini kullandı.**(İHA)**

'Atina, Türkiye'nin dostluğunun İsrail'in silahlarından daha güçlü olduğunu anlamalıdır'

Milliyetçi Hareket Partisi (MHP) Genel Başkanı Devlet Bahçeli, "Bizim arzumuz ve tercihimiz, Yunan-Rum ekseninin gereksiz şovlardan ve husumetlerden uzaklaşması, diyalog ve diplomasiyle sorunlarını çözme iradesi sergilemesidir. Atina'daki acemi siyasetçiler, Türkiye'nin besleyeceği saygı ve dostluğun İsrail'in satacağı silah ve mühimmatından daha güçlü olduğunu artık idrak etmelidir" dedi. MHP lideri Bahçeli, partisinin Türkiye Büyük Millet Meclisi (TBMM) grup toplantısında gündemdeki konulara değindi.

Ortadoğu'daki gelişmelerle ilgili Bahçeli, "Uluslararası ticaret, enerji arz güvenliği ve bölgesel ekonomik istikrar bakımından ciddi riskler doğurmaktadır. Ortadoğu'nun içinde bulunduğu bu zor dönemde, bölge ülkeleri arasındaki husumetleri derinleştirecek, yeni çatışma cepheleri açacak ve sivillerin hayatına mal olacak hiçbir eylem maruz görülemeyecektir. Hangi gerekçeyle gerçekleştirilirse gerçekleştirilsin, sivilleri hedef alan saldırılar hiçbir surette meşru görülemeyecektir. Suudi Arabistan'ın egemenliğine ve toprak bütünlüğüne yönelik tehditler karşısında Türkiye, Mekke olarak savunma anlaşmasından kaynaklanan taahhütlerine bağlı kalarak ve İslam aleminin mukaddes beldelerine ev sahipliği yapan bu müttefikimizle dayanışmasını kararlılıkla sürdürecektir. Hatırlatmak isterim ki, ecdadımız yıllarca Hadım-ül Harameyn ile şereflenmiştir. Fahrettin Paşa'nın dillere destan Medine müdafaası bu şuurun yüksek iradesidir. Öyle ki, peygamber ocağında pişen kahraman Türk askeri Mehmetçik unvanını bu topraklarda almıştır" diye konuştu. Daha fazla Müslüman kanının akmaması gerektiğini vurgulayan Bahçeli, tüm bölgenin huzur ve güven ortamında yaşamasına dikkati çekerek, "Hamdolsun, kutsal topraklarımıza dönük inancımızda, imanımızda, kararlılığımızda, milletimizin kalbinde, devletimizin kurumsallığında ve kudretinde hiç eksilmemiştir ve diridir. Temennimiz, Husilerin saldırılarına derhal son vermesi, Yemen'de kalıcı bir siyasi çözümün tesis edilmesi ve bölgesel ihtilafların diyalog ve diplomasi yoluyla çözülmesidir. Bölgedeki herkes itidaller içerisinde hareket etmeli, aklı selimden şaşmamalıdır. Daha fazla Müslüman kanı akmamalı, tüm bölgemiz huzur ve güven ortamında yaşayabilmelidir. Mezhep farklılıklarını çatışmanın gerekçesi haline getiren, Müslüman toplumları birbirine düşüren ve bölgenin kaynaklarını savaşlarda tüketenlere, nifak tohumları ekenlere, kardeş kavgası çıksın diye Tel Aviv'de el ovuşturanlara karşı müşterek bir duruş sergilenmelidir. İslam dünyası bir ve bütün olmalı, kardeş kavgası derhal son bulmalıdır. Parti olarak arzumuz, bölge ülkelerinin birbirlerinin güvenliğine katkı sunduğu, ihtilaflarını müzakere ile çözdüğü ve geleceklerini ortak irade ile inşa ettiği huzur ve barış içerisinde bir Ortadoğu ve İslam dünyasıdır" ifadelerini kullandı.

"ANKARA'NIN İTİRAZLARINI AŞABİLECEĞİNİ SANMAK ATİNA İÇİN CİDDİ BİR HATA OLACAKTIR"

Huzur ve güven dolu bir Ortadoğu hayalinin önündeki en büyük engelin, bölge ve insanlık için büyük tehdidin İsrail olduğunu belirten Bahçeli, şöyle konuştu:

"Nitekim 27 Ekim'de bir seçime gidecek olan İsrail'de, Netanyahu'nun izlediği soykırım politikası Gazze'yi tüketmekte, yok edici çirkef adımlar Batı Şeria'da atılmakta, hatta Suriye topraklarının bütünlüğünde de yer yer sürmektedir. Asrımıza yakışmayan, insanlığın yüz karası manzaralar uluslararası kurumların ve tüm dünyanın gözünün önünde sergilenmeye maalesef devam edilmektedir. Diğer yandan, Yunanistan yönetiminin İsrail'le yaklaşarak, yakınlaşarak kendisini daha güçlü ve güvenli hissedeceğini zannetmesi, Türkiye'nin deniz yetki alanlarındaki hak ve menfaatlerine dönük ihlallere "dur" dediğimizde İsrail'in kendisini koruyabileceğini umması, tarihten ve günümüzden hiçbir ders almadığı anlamına gelecektir. Yunanistan, Güney Kıbrıs Rum Yönetimi ve İsrail arasında geliştirilmek istenen elektrik bağlantısı projesi, deniz yetki alanlarına ilişkin ihtilafların yeniden gündeme taşımıştır. Amerika Birleşik Devletleri Dışişleri Bakanlığı'nın proje desteğini açıklaması ve Atina'nın deniz tabanı araştırmalarını yeniden başlatma girişimi meselenin uluslararası boyutunu da ortaya koymaktadır. Türkiye'nin güzergaha ilişkin önceden koordinasyon gerektirdiği yönündeki tutum ortadayken, üçüncü ülkelerin desteğini alarak Ankara'nın itirazlarını aşabileceğini sanmak Atina için ciddi bir hata olacaktır. Yunanistan, bölgemizde kalıcı huzur ve barış istiyorsa, bunun yolunun komşularla dostane ilişkiler tesis etmekten geçtiğini unutmamalıdır. Yunanistan, Türkiye'nin haklarını ve Kıbrıs Türk devletinin egemenliğini tanımadıkça, kimle ittifak kurarsa kursun, kiminle ne anlaşma imzalarsa imzalasın ve hangi silahları alır alsın, kendisini güvende hissedemeyeceğini artık anlamalıdır."

"Atina'daki acemi siyasetçiler, Türkiye'nin besleyeceği saygı ve dostluğun İsrail'in satacağı silah ve mühimmatından daha güçlü olduğunu idrak etmelidir"

Bahçeli, sözlerini şöyle sürdürdü: "Şayet Yunan hükumeti bizden korunmak için silahlanıyorsa, Türk barışına sığınmasını, bizleri korkutmak için silahlanıyorsa hiçbir gücün bizi korkutamayacağını asla aklından çıkarmaması kendilerine tavsiyemizdir. Bizim arzumuz ve tercihimiz, Yunan-Rum ekseninin gereksiz şovlardan ve husumetlerden uzaklaşması, diyalog ve diplomasiyle sorunlarını çözme iradesi sergilemesidir. Atina'daki acemi siyasetçiler, Türkiye'nin besleyeceği saygı ve dostluğun İsrail'in satacağı silah ve mühimmatından daha güçlü olduğunu artık idrak etmelidir. Uluslararası hukuku ihlal ederek yapılan egemenlik haklarımıza yönelik bazı saldırılarla beraber, ülkemizi istikrarsızlaştırmaya, milletimizi kutuplaştırmaya ve birçok konuda da umutsuzluğa sevk etmeye dönük girişimler eş zamanlı devam etmektedir. Türkiye güçlendikçe, kardeşliğini pekiştirdikçe, huzurumuzu sabote etmeye yönelik fitne ve nifak da yaygınlaşmakta, Türkiye, hasımlarıyla birlikte içerideki taşeronlar da hareketlenmektedir. Devlet millet dayanışması güven iklimi oluştukça, geleceğin güçlü Türkiye'sine yönelik ortak irade serpildikçe provokasyon girişimleri artmaktadır. Türkiye, kamuda, siyasette ve diğer birçok alanda arınma ve aklanma dönemindedir. Köklü sorunlarını çözüme kavuşturabileceği uygun bir iklimdedir. Bununla beraber yapılan operasyonları devletin kamu menfaatlerini istismara yönelik hukuksuzlukları açığa çıkarma yolunda attığı adımları, yeni bir kuşatma ve istikrarsızlaştırma sürecinde çekmek bir kısım siyaset ve medya aracılığıyla sosyal hareketlilik oluşturmak arzusu da dikkat çekmektedir. Türkiye, yükselme, milli birlik ve kardeşlikte buluşma evresindeyken, içeriden ve dışarıdan toplumu tahrik edici olaylar karşısında tüm kurumlarıyla birlikte duyarlı ve hazır bulunuşluk içinde olmalıdır."

"HİÇBİR YOLSUZLUK, USULSÜZLÜK HUKUK ÖNÜNDE KORUMA GÖRMEMELİDİR"

Belediyelerde yaşanan yolsuzluk ve ahlaksızlıkların ülke düzeyinde yayıldığı bir dönemin yaşandığına değinen Bahçeli, siyaset adına bunların üstünün örtülmesine veya olduğundan farklı gösterilmek suretiyle kamu malına zarar verenlerin, yetim hakkına el uzatanların masumlaştırılmasına fırsat verilmemesi gerektiğini söyleyerek, "Sermaye piyasalarında yaşanan gelişmelerle birlikte veya futbolda hakemlik camiasında yaşananlar da soruşturulmalı, Türkiye her bakımdan gayri hukuki ve gayri ahlaki unsurlardan ayıklanmalıdır. Hiçbir yolsuzluk, usulsüzlük hukuk önünde koruma görmemelidir, birikim görmemektedir. Fon soruşturması kapsamında devletimizin kurumları gerekli adımları atmakta, yargı süreci işlemekte, küçük yatırımcıyı korumaya dönük yasal süreçler de başlatılmış bulunmaktadır. Kurumlarımıza ve Türk adaletine güveniyor, adaletin doğru aynı zamanda da hızlı tecelli etmesini milletimiz adına bekliyoruz. Bununla birlikte, dikkatlerinizi çekmek isteriz ister ki, bu süreçte özellikle muhalefet çevresinde elmayla armut aynı kefede tartılmaya kalkışılmakta, kamuoyunu yanıltmak, yönlendirmek ve tahrik etmek amacıyla organize suç şebekesi haline gelmiş, kamu mallarını el uzatmış, milletimizin üzerine çökmüş belediyelerdeki ahlaksızlıklar gurubunun eylemleri milletimizden saklanmaya, üstü örtülmeye çalışılmaktadır. Belediyelerdeki rüşvet ve yolsuzluk operasyonları karşısında fon revanşizminin politik antitezi, sentezi olarak siyasi kültürün damarlarına zerk edilmek istenmekte, bu şekilde olayın mahiyetini anlamaktan ziyade Türk toplumunun hali pürmelalini suni bir gündeme hapsetmek arzu edilmektedir. Dolayısıyla ahlaki standartlar, partizanlar, tutumlar ve iktidar muhalefet dikotomisine bağlı olarak görecelestirilmektedir. Nitekim muhalefet yönetimindeki belediyelere yönelik rüşvet, yolsuzluk ve diğer ahlaka mugayir eylemler karşısında fon krizini bir kaçış rampası olarak görmekte, ahlaki zafiyetlerinin üstünü örtmeye yönelik bir fırsata dönüştürme çabasına girmektedir" şeklinde konuştu. (İHA)

Halkın Sesi-Haberin Adresi AKSARAY
Egemen
www.aksarayegemen.com.tr

Polis ekipleri halk otobüslerini tek tek denetledi



Aksaray'da şehir içi ulaşım hizmeti veren özel halk otobüslerine yönelik geniş çaplı denetim gerçekleştirildi. İl Emniyet Müdürlüğü Trafik Şube Müdürlüğü ekiplerince yapılan uygulamada, sürücü belgeleri ve araçların trafik kurallarına uygunluğu kontrol edildi. Denetimlerde belgeleri eksik olan sürücülere cezai işlem uygulandı. Aksaray İl Emniyet Müdürlüğü Trafik Şube Müdürlüğü ekipleri tarafından şehir içi ulaşım hizmeti veren özel halk otobüslerine yönelik denetim gerçekleştirildi. Trafik ekipleri, halk otobüslerini tek tek durdurarak kapsamlı kontroller yaptı. Denetimlerde sürücülerin ehliyetleri ile araçların ruhsat, sigorta ve diğer resmî evrakları ayrıntılı şekilde incelendi. Yapılan kontrollerde bazı sürücülerin gerekli belgelerinin eksik olduğu tespit edildi. Eksik veya usulsüz belgelerle taşımacılık yaptığı belirlenen sürücülere, ilgili mevzuat kapsamında idari para cezası uygulandı. Ayrıca halk otobüslerinin teknik donanımları da kontrol edilerek eksiklik tespit edilen araçların sahiplerine uyarılarda bulunuldu. Foto-Haber: Ali FURAT

Otomobilin motor kısmına saklanan kedi oksijen gazı basılarak çıkarıldı



Aksaray'da otomobilin motor kısmına saklanan ve bir türlü çıkmayan kedi, itfaiye ekiplerinin oksijen gazlı müdahalesiyle çıkarıldı. Olay, Minarecik Mahallesi Mehmet Altınsoy Caddesi'nde meydana geldi. Edinilen bilgiye göre, cadde üzerinde park halindeki otomobilin motor kısmına kedi girdi. Aracı çalıştırmasıyla miyavlamaya başlayan kedi sesini duyan araç sahibi hemen motoru durdurarak kediyi bulmaya çalıştı. Korkan kediyi uzun uğraşlara rağmen çıkaramayan sürücü 112 Acil Çağrı Merkezi'ni arayarak yardım istedi. İhbar üzerine adrese itfaiye ekipleri sevk edildi. Kısa sürede adrese ulaşan itfaiye ekipleri bir süre verdiği mücadelede korkan kediyi çıkaramayınca oksijen tüpünü getirerek motor kısmına oksijen gazı sıktı. Oksijen gazı ile sakinleşen kedi motorun alt kısmından çıkarak kaçtı.(İHA)

Midelerinde 1 kilo 356 gram uyuşturucu tespit edilen 4 şüpheli tutuklandı

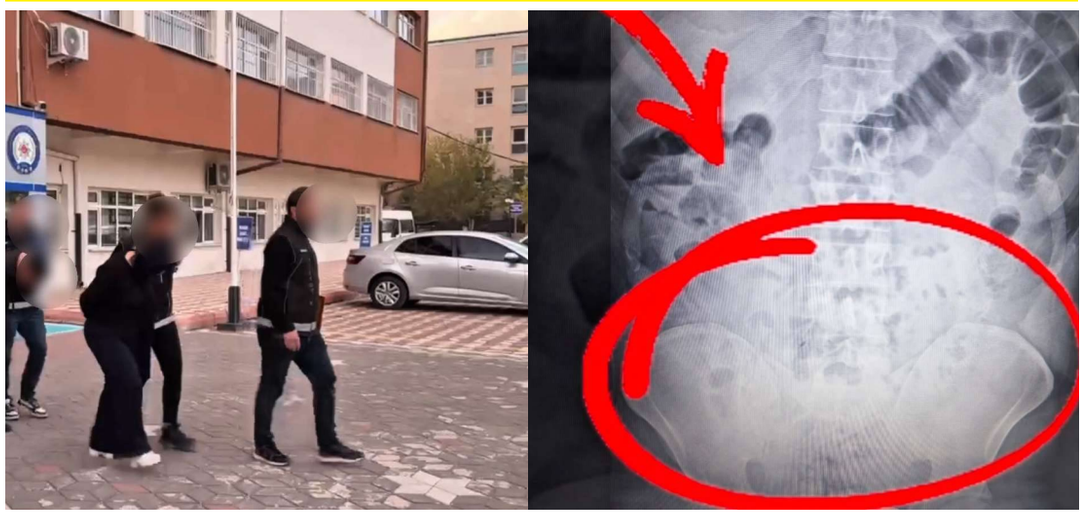

Aksaray'da polis ekiplerince düzenlenen uyuşturucu operasyonunda yakalanan R.M. (25), S.B. (27), K.B. (31) ve K.F.'nin (33) midelerinde 155 parça hâlinde 1 kilo 250 gram eroin ile 56 gram metamfetamin tespit edildi. Gözaltına alınan 4 şüpheli, çıkarıldıkları mahkemece tutuklandı. Aksaray İl Emniyet Müdürlüğü Narkotik Suçlarla Mücadele Şubesi ekiplerince düzenlenen uyuşturucu ticareti operasyonunda, uyuşturucu kuryeliği yaptıkları belirlenen R.M., S.B., K.B. ve K.F. gözaltına alındı. Aksaray Eğitim ve Araştırma Hastanesi'ne götürülen 4 şüphelinin röntgen ve ultrason tetkiklerinde, midelerinde 155 parça hâlinde 1 kilo 250 gram eroin ile 56 gram metamfetamin bulunduğu belirlendi. Şüphelilerin üst aramalarında ise 13 bin lira ve 50 bin İran riyali ele geçirildi. Uyuşturucu maddeler, sağlık görevlilerinin müdahalesiyle şüphelilerin midelerinden çıkarıldı. Emniyetteki işlemlerinin ardından adliyeye sevk edilen 4 şüpheli, çıkarıldıkları mahkemece tutuklandı. **Haber: Erkan ALTUNTAŞ**

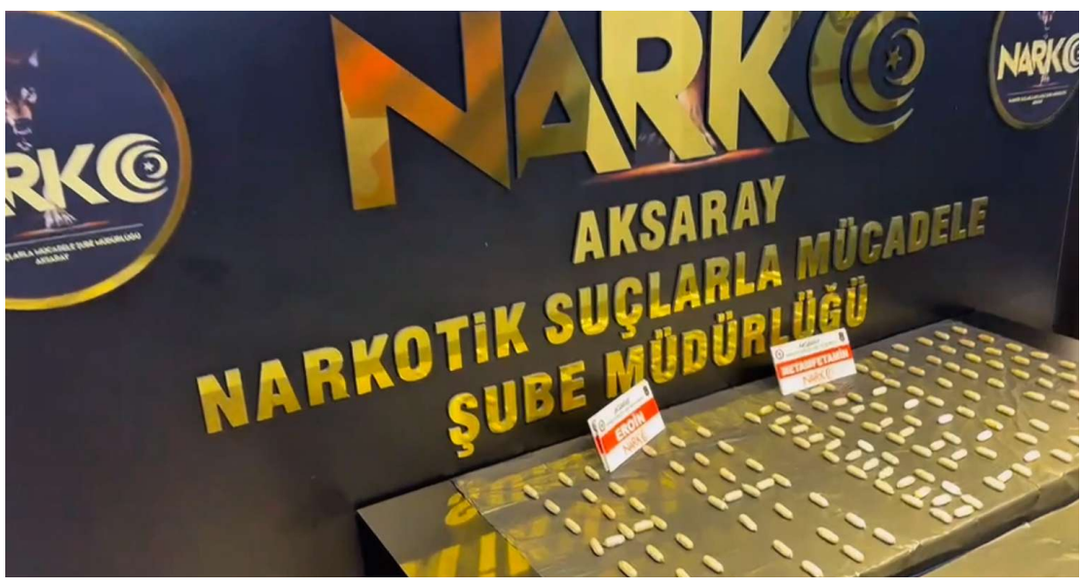

SERİ İLANLARINIZ İÇİN ÖZEL SAYFA

Eleman İlanları
* İnsan Kaynakları
* Kariyer İlanları
* Eleman Arayanlar

Emlak İlanları
*Kiralık, * Satılık
*Daire, *Ofis, *Arsa
*Emlak - Ofis Projeleri

Vasıta İlanları
*Otomobil
*Ticari Araç
*Sahibinden Satılık

Kayıp İlanları
* Kimlik kayıp ilanı
* Ehliyet kayıp ilanı
* Diploma kayıp ilanı

Vefat İlanları
*Vefat ilanı
*Teşekkür ilanı
*Başsağlığı ilanı

Emlak-Otomobil-İş-Eleman-Kayıp-Zayi

Satılık - Kiralık KONUT
Satılık - Kiralık VASITA
Satılık ARSA

Bir hafta sizden
Bir hafta bizden

(0 382) 215 76 55 09.30 - 18.00 saatleri arasında arayabilirsiniz

Halkın Sesi-Haberin Adresi AKSARAY
Egemen
www.aksarayegemen.com.tr

ASÜ, Tyana Antik Kenti'nin tarihi mirasını gün yüzüne çıkarıyor

Aksaray Üniversitesi (ASÜ) tarafından Niğde'nin Bor ilçesine bağlı Kemerhisar beldesindeki Tyana Antik Kenti'nde yer alan Roma Hamamı'nda 20 yıl aradan sonra kazı çalışmaları yeniden başlatıldı. Prof. Dr. Osman Doğanay başkanlığında yürütülen çalışmalarda, Roma Hamamı'nın mimari geçmişinin ortaya çıkarılması, Tunç Çağı'na ait izlerin araştırılması ve tarihi yapının turizme kazandırılması hedefleniyor. Çalışmalarda hamamın önceki evrelerinin yanı sıra Tunç Çağı'na ve kentin daha eski dönemlerine ışık tutacak bulgulara ulaşılması amaçlanıyor. Aksaray Üniversitesi ve Kültür ve Turizm Bakanlığı adına yürütülen Tyana Kazısı, ASÜ Fen-Edebiyat Fakültesi Arkeoloji Bölümü Öğretim Üyesi Prof. Dr. Osman Doğanay başkanlığında gerçekleştiriliyor. Bakanlığın "Geleceğe Miras Projesi" kapsamında sürdürülen 2026 yılı kazı çalışmalarında, Roma Hamamı'nın mimari gelişiminin ortaya çıkarılması ve yapının korunarak bölge turizmine kazandırılması hedefleniyor. Kazılarda Tunç Çağı'na ait izlere ulaşıldı Tyana Antik Kenti'nde yürütülen kazılarda, Roma Hamamı'nın bir Tunç Çağı tabakası üzerine inşa edildiği belirlendi. Bu bulgu, alandaki kültürel birikimin Roma Dönemi'nden çok daha eskiye uzandığını göstermesi bakımından önem taşıyor.

Prof. Dr. Osman Doğanay, hamamın önceki evrelerini tespit etmeyi amaçladıklarını belirterek, bu yıl ağırlıklı olarak alandaki moloz ve çöp tabakasının kaldırılması üzerinde çalıştıklarını ifade etti. Doğanay, sonraki aşamalarda hamamın bütün birimlerinin ortaya çıkarılmasının yanı sıra yapıyla bağlantılı palestra ve gymnasium gibi spor ve eğitim alanlarının varlığının araştırılacağını kaydetti.

Roma Dönemi'nin önemli yapılarından biri Tyana'nın Roma Dönemi'nde Kapadokya Bölgesi'nin metropol kentlerinden biri olduğunu belirten Prof. Dr. Doğanay, kazısı yapılan hamamın milattan sonra 213 yılında İmparator Caracalla döneminde inşa edildiğini söyledi. Doğanay, sonraki imparatorlar döneminde de yapıda değişiklikler gerçekleştirildiğinin tespit edildiğini aktardı.

Hamamda ilk kazı çalışmalarının 2002 yılında başladığını ve dört yıl sürdüğünü hatırlatan Doğanay, önceki çalışmalarda çok sayıda kalıntı ve buluntuya ulaşıldığını, yapının planının ve mevcut mimari özelliklerinin büyük ölçüde anlaşılabildiğini belirtti.

Hamamın halkın kullanımına yönelik bir yapı olduğunu ifade eden Doğanay, konumu itibarıyla güneşten en fazla yararlanabilecek bir noktada bulunduğunu dile getirdi.

Roma Havuzu'ndan kemerlerle taşınan suyun önemli bir bölümünün hamama ulaştığının tahmin edildiğini kaydeden Doğanay, önceki kazılarda hamama doğru uzanan su künklerinin tespit edildiğini söyledi.

Tyana'nın turizm potansiyeline katkı sağlayacak Antik kentte en az iki hamamın daha bulunduğuna dikkat çeken Prof. Dr. Doğanay, bu yapıların tespit edilmesine yönelik çalışmalar da başlatacaklarını belirtti. Kazı alanındaki tarihi dokunun korunmasına yönelik tedbirler aldıklarını ifade eden Doğanay, Roma Hamamı'nı Tyana Antik Kenti'nin gezi güzergâhına dâhil ederek bölge turizmine kazandırmayı hedeflediklerini vurguladı.

Kapadokya Bölgesi'nde bu ölçekte bir hamam kompleksinin varlığının Tyana'yı öne çıkaran unsurlardan biri olduğunu belirten Doğanay, tarihi yapının bir turizm destinasyonu hâline gelmesi ve bölge ekonomisine katkı sağlaması için çalışmaların sürdürüldüğünü kaydetti.

Aksaray Üniversitesi Rektörü Prof. Dr. Alpay Arıbaş da Tyana Antik Kenti'nde yürütülen kazı çalışmalarından dolayı Prof. Dr. Osman Doğanay'ı tebrik ederek kendisine ve kazı ekibine başarılar diledi. **(Haber Bülteni)**



Aksaray'da "Kudüs'ten Kaşgar'a Gönül Coğrafyamız" konferansına yoğun ilgi



Aksaray İHH tarafından gazeteci-yazar Taha Kılınç'ın katılımıyla "Kudüs'ten Kaşgar'a Gönül Coğrafyamız" konulu konferans düzenlendi. Protokol üyeleri, akademisyenler, öğrenciler ve vatandaşların yoğun katılım gösterdiği programda, gönül coğrafyasının tarihî, kültürel ve manevi bağları ele alındı. Aksaray İHH tarafından düzenlenen "Kudüs'ten Kaşgar'a Gönül Coğrafyamız" konferansı, gazeteci-yazar Taha Kılınç'ın katılımıyla gerçekleştirildi. Yoğun katılımla gerçekleştirilen konferansa Aksaray Valisi'nin eşi, Aksaray Üniversitesi Rektörü ve Aksaray Belediye Başkan Yardımcısı başta olmak üzere akademisyenler, vatandaşlar ve öğrenciler katıldı. Gazeteci-yazar Taha Kılınç'ın konuşmacı olarak yer aldığı programda, gönül coğrafyasının tarihî, kültürel ve manevi bağları ele alındı. Katılımcıların ilgiyle takip ettiği konferans, gönül coğrafyasına ilişkin farkındalığın güçlenmesine katkı sağladı. Programın ardından Aksaray İHH tarafından yapılan açıklamada, konferansa katılan protokol üyelerine, akademisyenlere, vatandaşlara, öğrencilere ve gönüllülere teşekkür edildi. Ayrıca bilgi ve birikimlerini katılımcılarla paylaşan gazeteci-yazar Taha Kılınç'a da teşekkürlerini ileten İHH yetkilileri, programa gösterilen ilgiden duydukları memnuniyeti dile getirdi. **(Haber Bülteni)**

45 yıllık Mehmet Şişman İşhanı'nda yıkım sürüyor



Aksaray Belediyesi tarafından şehir merkezinde yürütülen kentsel dönüşüm çalışmaları kapsamında, yaklaşık 45 yıldır kentin ticari ve sosyal hayatında önemli bir yere sahip olan Mehmet Şişman İşhanı'nın yıkımı devam ediyor. Belediye Başkanı Evren Dinçer, yapının yerine modern iş merkezi, ticari alanlar ve kapalı otopark yapılmasının planlandığını belirterek, "Kentsel dönüşümlerle Aksaray'ın geleceğini yeniliyoruz" dedi.

Aksaray Belediyesi tarafından şehir merkezinde sürdürülen kentsel dönüşüm çalışmaları kapsamında, Mehmet Şişman İşhanı'ndaki yıkım çalışmaları devam ediyor. Eski Sanayi Caddesi üzerinde bulunan ve uzun yıllar çok sayıda esnaf ile işletmeye ev sahipliği yapan iş hanı, yaklaşık 45 yıllık geçmişiyle Aksaray'ın ticari ve sosyal hayatında önemli bir yere sahip oldu. Yaklaşık 4 bin 800 metrekarelik inşaat alanına sahip olan yapı, Aksaray'ın hızla büyüdüğü ve şehir merkezindeki ticari hareketliliğin arttığı dönemlerde önemli bir ticaret noktası olarak hizmet verdi. Farklı meslek gruplarından esnafın faaliyet gösterdiği iş hanı, kent merkezindeki günlük yaşamın da önemli parçalarından biri oldu.

Kamuoyunda "Merkez Cami Binası" olarak da bilinen Mehmet Şişman İşhanı, yalnızca ticari faaliyetlerin yürütüldüğü bir yapı olmanın ötesinde, Aksaray'ın değişen şehir hayatına tanıklık eden mekânlardan biri olarak hafızalarda yer edindi. Ancak zaman içerisinde şehrin büyümesi ve ihtiyaçların değişmesiyle birlikte yapı, günümüz koşullarına cevap vermekte zorlanmaya başladı.

BİR DÖNEMİN TİCARİ HAYATINA TANIKLIK ETTİ

Mehmet Şişman İşhanı, Aksaray'ın yaklaşık yarım asırlık şehirleşme sürecinin önemli yapılarından biri oldu. Uzun yıllar boyunca esnafın kepenk açtığı, vatandaşların alışveriş yaptığı ve farklı meslek gruplarının faaliyet gösterdiği iş hanı, kent hafızasında önemli bir yer edindi.Aksaray'ın nüfusunun, ticaret hacminin ve şehir merkezindeki hareketliliğin artmasıyla birlikte eski yapıların yerine daha modern, güvenli ve işlevsel alanlar kazandırılması ihtiyacı ortaya çıktı.

"KENTSEL DÖNÜŞÜMLERLE AKSARAY'IN GELECEĞİNİ YENİLİYORUZ"

Aksaray Belediye Başkanı Dr. Evren Dinçer, Mehmet Şişman İşhanı'nda yürütülen dönüşümün yalnızca eski bir yapının yıkılmasından ibaret olmadığını belirterek, çalışmaların şehir merkezinin geleceğine yönelik önemli bir adım olduğunu ifade etti.

Başkan Dinçer, "Bu yapı uzun yıllar boyunca Aksaray'ın ticaret hayatının önemli noktalarından biri oldu. Burada nice esnafımız iş yaptı, hemşehrilerimiz alışverişlerini gerçekleştirdi. Dolayısıyla Mehmet Şişman İşhanı sadece bir yapı değil, aynı zamanda şehrimizin geçmişinden önemli izler taşıyan bir mekândı. Ancak şehirler değişiyor, ihtiyaçlar değişiyor. Biz de Aksaray'ı bu değişime ve geleceğe hazırlamak zorundayız" dedi.

Ekonomik ve fiziki ömrünü tamamlayan yapıların yenilenmesinin şehircilik açısından önemli olduğunu vurgulayan Dinçer, "Ekonomik ve fiziki ömrünü tamamlamış, artık günümüz ihtiyaçlarına cevap vermekte zorlanan yapıların yerine daha güvenli, daha modern ve daha işlevsel alanlar kazandırıyoruz. Mehmet Şişman İşhanı'ndaki dönüşüm de bu anlayışımızın önemli örneklerinden biridir. Burada gerçekleştirdiğimiz yıkımla birlikte şehir merkezimizde yeni bir dönemin kapısını aralıyoruz" ifadelerini kullandı.

YERİNE MODERN İŞ MERKEZİ VE KAPALI OTOPARK

Mehmet Şişman İşhanı'nın tamamen yıkılmasının ardından bölgede modern bir iş merkezi, ticari alanlar ve kapalı otoparkın yer alacağı yeni bir projenin hayata geçirilmesi planlanıyor.

Başkan Dinçer, "Yıkımın ardından ortaya çıkacak alanda modern iş merkezleri, vatandaşlarımızın ihtiyaçlarına cevap verecek ticari alanlar ve kapalı otoparkıyla bölgeye değer katacak yeni bir yapı oluşturmayı hedefliyoruz. Amacımız yalnızca yeni bir bina yapmak değil; şehir merkezimizin ihtiyaçlarını karşılayan, esnafımıza ve vatandaşlarımıza daha nitelikli bir ortam sunan, Aksaray'ın şehir kimliğine yakışan bir alan ortaya çıkarmaktır" diye konuştu. Yeni projeyle birlikte bölgedeki ticari hareketliliğin korunması ve geliştirilmesi, esnafın modern çalışma alanlarına kavuşması ve şehir merkezindeki otopark ihtiyacına katkı sağlanması hedefleniyor.

ŞEHİR MERKEZİNDE DÖNÜŞÜM DEVAM EDECEK

Aksaray'ın merkezinde yürütülen kentsel dönüşüm çalışmalarının önümüzdeki dönemde de devam edeceğini belirten Başkan Dinçer, "Biz Aksaray'ın bugününü değil, yarınlarını da düşünerek hareket ediyoruz. Kentsel dönüşüm bizim için güvenli şehir, modern şehir ve yaşanabilir Aksaray hedefinin en önemli unsurlarından biridir. Şehrimizin farklı noktalarında dönüşüm ihtiyacı bulunan alanları tespit ediyor, vatandaşlarımızın desteğiyle bu alanları birer birer yeniliyoruz" dedi.Mehmet Şişman İşhanı'nın yıkılmasıyla birlikte Eski Sanayi Caddesi ve çevresinde yeni bir şehircilik anlayışının hayata geçirilmesi hedefleniyor.Başkan Dinçer, "Bugün burada bir yapının yıkımına değil, Aksaray'ın geleceğine atılan yeni bir adıma şahitlik ediyoruz. 45 yıllık bir yapıyı geride bırakırken, şehrimizin geleceğine yatırım yapıyoruz. Aksaray'ın yarınlarını hep birlikte inşa edeceğiz" ifadelerini kullandı. Yaklaşık 45 yıl boyunca Aksaray'ın ticari ve sosyal hayatına tanıklık eden Mehmet Şişman İşhanı'nın yerini, modern ticari alanları ve kapalı otoparkıyla şehir merkezinin ihtiyaçlarına cevap verecek yeni bir projenin alması planlanıyor. **(Haber Bülteni)**

58 yıllık Keser çiftine doğum günü sürprizi



Aksaray'da 58 yıldır evli olan Ramazan (77) ve Ümmüş Keser (77) çiftine, Fatih Sabri Pastaneleri şefi Seval Aydoğdu tarafından sürpriz doğum günü kutlaması düzenlendi. Özel hazırlanan pasta ve hediyelerle gerçekleştirilen kutlamada duygusal anlar yaşandı.

Aksaray'da çiftçilik yapan Ramazan Keser'in, 58 yıllık hayat arkadaşı Ümmüş Keser'e doğum gününde çiçek yerine kendi bağında yetiştirdiği üzümlerden hazırladığı buketi hediye etmesi, sosyal medyada ilgi gördü. Bu anlamlı davranıştan etkilenen Fatih Sabri Pastaneleri şefi Seval Aydoğdu, imalat ekibiyle birlikte Keser çifti için özel bir pasta hazırladı. Karkın köyüne giderek çifte sürpriz doğum günü kutlaması yapan ekip, duygu dolu anlara tanıklık etti. Onlara güzel bir sürpriz hazırlamak istedik Üç çocuk annesi Fatih Sabri Pastaneleri şefi Seval Aydoğdu, "Bu meslek dede mesleğim. Ramazan ve Ümmüş Keser çiftimizi sosyal medyada gördük. Çok anlamlı bir olay olduğu için duygulandık. Onlara güzel bir sürpriz hazırlamak istedik. Bizi severek kabul ettiler ve içtenlikle karşıladılar. Biz de kendilerine hazırladığımız pastayı takdim ettik. Çok sevindiler, biz de duygulandık. Pastayı görünce oldukça heyecanlandılar. Özellikle Ümmüş teyzemiz, eşinin yaptığı anlamlı sürprizin ardından bizim hazırladığımız kutlamayla da çok mutlu oldu. Biz de bu mutluluğa şahit olduk. Bundan sonra her yıl doğum günü kutlamalarında biz de varız" dedi. Keser çiftine çok özel bir gün yaşattık Ramazan ve Ümmüş Keser çifti için pastayı özel olarak tasarladığını belirten Aydoğdu, "Pastayı kırmızı güllerle süsledim. Çünkü onlar için çok özel bir anı olmasını istiyordum. Onlar da pastayı çok beğendi. Ayrıca Aksaray'a özgü tahinli, kavrulmuş lokum ve gevreklerimizden hediye ettik. Onların mutluluğuna ortak olmak ve dualarını almak bizleri de çok mutlu etti" diye konuştu. **Foto-Haber: Erkan ALTUNTAŞ**

Aksaray Ticaret ve Sanayi Odası'ndan Hisarcıklıoğlu'na ziyaret

Aksaray Ticaret ve Sanayi Odası Yönetim Kurulu Başkanı Ahmet Koçaş ve Meclis Başkanı Fatih Tekin, beraberlerindeki heyetle birlikte Türkiye Odalar ve Borsalar Birliği (TOBB) Başkanı M. Rifat Hisarcıklıoğlu'nu makamında ziyaret etti.



Aksaray Ticaret ve Sanayi Odası Yönetim Kurulu Başkanı Ahmet Koçaş ve Meclis Başkanı Fatih Tekin, beraberlerindeki heyetle birlikte Türkiye Odalar ve Borsalar Birliği (TOBB) Başkanı M. Rifat Hisarcıklıoğlu'nu makamında ziyaret etti.Kabulde TOBB Başkanı Hisarcıklıoğlu, "Aksaray Ticaret ve Sanayi Odası'nda gerçekleştirilen seçimlerde yeniden göreve seçilen Yönetim Kurulu Başkanımız Ahmet Koçaş'ı, Meclis Başkanımız Fatih Tekin'i, yönetim kurulumuzu ve meclis üyelerimizi Birliğimizde ağırladık. Başkanlarımızı, yönetim kurulumuzu, meclis üyelerimizi ve tüm çalışma arkadaşlarımızı tebrik ediyor, yeni dönemde başarılar diliyorum. Şehrimizin ekonomik ve sosyal gelişimi için bugüne kadar yürütülen çalışmaların yeni dönemde de başarıyla devam edeceğine inanıyorum. Seçimler şehrimiz ve camiamız için hayırlı olsun. Şimdi ülkemiz ve iş dünyamız için el birliğiyle çalışma zamanı" dedi. Ahmet Koçaş, ziyaret sonrası yaptığı açıklamada şu görüşlere yer verdi: "Aksaray Ticaret ve Sanayi Odası seçimlerini gerçekleştirdi. Bugün meclis üyelerimizle birlikte, her zaman olduğu gibi yine ilk ziyaretimizi gerçekleştirmek için Sayın Genel Başkanımızdan randevumuzu aldık. Meclis üyelerimizle birlikte Sayın Genel Başkanımızı ziyarete geldik. Demokrasinin gereği olan seçimler Aksaray'ımızda çok güzel bir şekilde geçti. Seçimlerimizi bitirdik. Bundan sonra Aksaray'ımızın ve Türkiye'mizin gelişmesi için geçmiş dönemlerde olduğu gibi Genel Başkanımız Sayın Rifat Hisarcıklıoğlu'nun başkanlığında hızlı bir şekilde çalışmalarımıza devam edeceğiz. Biz yolumuza Genel Başkanımızla birlikte devam etmek istiyoruz. Bugün de arkadaşlarımızla beraber dilek ve temennilerimizi Genel Başkanımıza ilettik. Ülkemize ve Aksaray'ımıza hayırlı uğurlu olsun. İnşallah Genel Başkanımızın önderliğinde bütün ekonomik verilerin ve ihracat rakamlarının daha iyi olduğu bir yıl olur. Rifat Hisarcıklıoğlu önderliğinde ileriye diyoruz."Fatih Tekin de "Bugün Genel Başkanımız Rifat Hisarcıklıoğlu'nu meclisimizle birlikte ziyaret ettik. Seçimlerimizi tamamladık. Tüm organ seçimlerimizi bitirdik. İnşallah dört yıl boyunca Aksaray iş dünyası için hizmet etmeye devam edeceğiz. Bu süreçte de Rifat Hisarcıklıoğlu önderliğinde TOBB bünyesinde çalışmalarımızı sürdüreceğiz. Bundan sonraki sürecin hem Aksaray'ımıza hem de ülkemize TOBB bünyesinde hayırlar getirmesini diliyorum" dedi. (Haber Bülteni)

"Unutmayalım ki afete hazırlık hayat kurtarır"

Aksaray'da 13 Ekim Uluslararası Afet Risklerinin Azaltılması Günü kapsamında, 15 Temmuz Millî İrade Meydanı'nda AFAD ekipleri tarafından malzeme, ekipman ve fotoğraf sergisi düzenlendi. Sergide, arama kurtarma ve insani yardım ekiplerinin kullandığı araç ve ekipmanlar tanıtıldı.



13 Ekim Uluslararası Afet Risklerinin Azaltılması Günü kapsamında açıklamalarda bulunan Aksaray Valisi Murat Duru, "Afetler, ne zaman ve nasıl meydana geleceğini öngöremediğimiz ancak hazırlıklı olarak zararlarını en aza indirebileceğimiz doğa ve insan kaynaklı olaylardır. 13 Ekim Uluslararası Afet Risklerinin Azaltılması Günü, afetlere karşı dirençli bir toplum oluşturulması, risklerin önceden tespit edilmesi ve bilinçlendirme çalışmalarının yaygınlaştırılması açısından büyük önem taşımaktadır" dedi. Afet konusunda bilinçlenmek çok önemli Vali Duru, "Aksaray Valiliği olarak ilimizde afet risklerini azaltmak, kurumlar arası koordinasyonu güçlendirmek ve en önemlisi vatandaşlarımızın afet bilincini artırmak amacıyla tüm imkânlarımızla çalışıyoruz. 'Afetlere dirençli toplum oluşturmak' hedefi doğrultusunda, 13 Ekim Uluslararası Afet Risklerinin Azaltılması Günü kapsamında Valiliğimiz koordinesinde, İl AFAD Müdürlüğümüz ve ilgili tüm kurumlarımızın katılımıyla bir dizi etkinlik gerçekleştireceğiz. Bu kapsamda ilimiz genelinde düzenlenecek programlarda, stant ve deprem temalı fotoğraf sergisi çalışmalarıyla vatandaşlarımıza afet öncesinde, sırasında ve sonrasında yapılması gereken doğru davranış şekilleri anlatılacaktır. AFAD Gönüllülük Sistemi ve AFAD Acil Mobil Uygulaması tanıtılacak; su altı, KBRN ve arama kurtarma araç ve gereçleri sergilenecektir. Ayrıca deprem bilincini canlı tutmak amacıyla hazırlanan fotoğraf sergimiz vatandaşlarımızın ziyaretine sunuldu. Afet Farkındalık Eğitimi ile geleceğin afet uzmanlarına risk azaltma ve hazırlık süreçleri aktarılacaktır. Yangın ve deprem tatbikatında AFAD, İl Millî Eğitim Müdürlüğü, UMKE ve Belediye İtfaiye Müdürlüğü ekiplerimizin katılımıyla kapsamlı bir yangın ve deprem tatbikatı gerçekleştirilecektir. Okullarda Afet Eğitimi kapsamında, AFADEM'de eğitim alan öğretmenlerimiz tarafından İl Millî Eğitim Müdürlüğümüze bağlı okullarda öğrencilerimize yönelik afet farkındalığı ve doğru davranış eğitimleri verilecektir. Tüm hemşehrilerimizi 13 Ekim Uluslararası Afet Risklerinin Azaltılması Günü dolayısıyla düzenlediğimiz etkinliklere katılmaya ve afet konusunda bilinçlenerek bu toplumsal seferberliğe katkı sağlamaya davet ediyorum. Unutmayalım ki afete hazırlık hayat kurtarır" diye konuştu.
Foto-Haber: Erkan ALTUNTAŞ



Halkın Sesi-Haberin Adresi AKSARAY
Egemen
www.aksarayegemen.com.tr

Bizi sosyal medyadan da takip edebilirsiniz
aksarayegemen68 aksarayegemen aksarayegemen68

AXA Sigorta Kupası'nda ödül töreni



2026 Erkekler AXA Sigorta Şampiyonlar Kupası'nda Ziraat Bankkart ile Galatasaray Madeş Mobilya arasında oynanan karşılaşmanın ardından düzenlenen törenle kupa ve madalyalar sahiplerine takdim edildi. Kupa töreni öncesinde Kırıkkale Merkez Yeni Spor Salonu'nun açılış seramonisi gerçekleşti. Açılış kurdelesini Gençlik ve Spor Bakanı Dr. Osman Aşkın Bak, TVF Başkanı Mehmet Akif Üstündağ ve Kırıkkale Valisi Hüseyin Engin Sarıibrahim kesti. Gençlik ve Spor Bakanı Dr. Osman Aşkın Bak, açılış konuşmasında organizasyon sebebiyle TVF Başkanı Mehmet Akif Üstündağ'a teşekkür etti. Seremoninin ardından Türkiye Voleybol Federasyonu Başkanı Mehmet Akif Üstündağ; karşılaşmanın başhakemi Ozan Sarıkaya, yardımcı hakemi Koray Yılmazgil'e ve GDS Hakemi Eser Türkoğlu'na teşekkür plaketi takdim etti. AXA Sigorta Şampiyonlar Kupası'nı ikinci sırada tamamlayan Ziraat Bankkart takımına madalyalarını AXA Sigorta Orta Anadolu Bölge Koordinatörü Zafer Korkmaz ve TVF Yönetim Kurulu Üyeleri Simge Gündüz ve İlker Dinçay; ikincilik şiltini ise AXA Sigorta Risk Yönetimi Direktörü Emre Taner takdim etti. AXA Sigorta Şampiyonlar Kupası'nda şampiyonluğa ulaşan Galatasaray Madeş Mobilya takımına madalyalarını Kırıkkale Valisi Hüseyin Engin Sarıibrahim, Kırıkkale Milletvekili Mustafa Kaplan, TVF Başkanvekili Alper Sedat Aslandaş ve AXA Sigorta Hasar Başkanı Eray Kangal; kupasını ise Gençlik ve Spor Bakanı Dr. Osman Aşkın Bak, TVF Başkanı Mehmet Akif Üstündağ ve AXA Sigorta Satış, Kurumsal İletişim ve Sağlık Başkanı Sanem Çıngay Buçukoğlu takdim etti. AXA Sigorta Şampiyonlar Kupası karşılaşmasının 'En Değerli Oyuncusu' (MVP) seçilen Galatasaray Madeş Mobilya takımından Stephan Maar ise ödülünü TVF Başkanı Mehmet Akif Üstündağ takdim etti.**(Haber Bülteni)**



68 Aksaray Belediyespor, Adana Demirspor maçına hazırlanıyor



1. Devre	1	2	3	4	5	6	7	8	9	10	11	12	13	14	15	16	17
2. Devre	18	19	20	21	22	23	24	25	26	27	28	29	30	31	32	33	34

	O	G	B	M	A	Y	AV	P
1.MUŞ SPOR KULÜBÜ	6	5	1	0	16	7	9	16
2.ALİAĞA FUTBOL A.Ş.	6	5	0	1	13	9	4	15
3.SEZA ÇİMENTO ELAZIĞSPOR	6	4	1	1	15	4	11	13
4.GÜZİDE GEBZE SPOR KULÜBÜ	6	3	3	0	9	5	4	12
5.ÇORLU SPOR 1947	6	3	1	2	13	8	5	10
6.İNEGÖL KAFKAS SPOR KULÜBÜ	6	3	1	2	11	8	3	10
7.ISBAŞ ISPARTA 32 SPOR KULÜBÜ	6	3	1	2	11	10	1	10
8.KIZILKAYA TARIM ŞANLIURFASPOR	6	2	3	1	10	9	1	9
9.MENEMEN FUTBOL KULÜBÜ	6	3	0	3	7	8	-1	9
10.EFOR ÇAY ERBAASPOR	6	2	1	3	14	14	0	7
11.SOMASPOR	5	2	1	2	8	10	-2	7
12.68 AKSARAY BELEDİYE SPOR	6	1	3	2	10	9	1	6
13.ANKARASPOR	6	2	0	4	4	8	-4	6
14.GMG KASTAMONUSPOR	6	2	0	4	4	14	-10	3
15.SEBAT SPOR KULÜBÜ	5	0	2	3	7	11	-4	2
16.ARKENT ARNAVUTKÖY BELEDİYESİ FUTBOL SK	6	0	0	6	4	14	-10	0
17.HATAYSPOR	6	1	1	4	2	7	-5	-2
18.ADANA DEMİRSPOR A.Ş.	6	2	1	3	6	9	-3	-41

Ceza Puanı Alan Takımlar

TFF 2. Lig Beyaz Grup'ta mücadele eden temsilcimiz 68 Aksaray Belediyespor, ligin 7'nci haftasında sahasında konuk edeceği Adana Demirspor maçının hazırlıklarını sürdürüyor. Teknik Direktör Mehmet Yıldırım yönetiminde gerçekleştirilen antrenmana düz koşuyla başlayan siyah-beyazlı ekip, 5'e 2 top kapma çalışmasının ardından çift kale maçla idmanı tamamladı. 68 Aksaray Belediyespor, ligde 1 galibiyet, 3 beraberlik ve 2 mağlubiyet alarak 6 puanla 12'nci sırada yer alıyor. Adana Demirspor ise 2 galibiyet, 1 beraberlik ve 3 mağlubiyetle, -41 puanla son sırada bulunuyor**. Haber: Erkan ALTUNTAŞ**



PROLiNK İnsan Kaynakları

PERSONEL ARANIYOR

Alt Yüklenicisi olduğumuz Keskinkılıç Gıda San. Tic. A.Ş. nin Aksaray fabrikasında Kampanya Döneminde görevlendirilmek üzere Yardımcı İşler arasında yer alan işlerde çalıştırılmak üzere;

* İlköğretim, Lise ve Dengi Okullardan Mezun,
* Askerliğini yapmış veya yapmamış,
* 45 Yaşını aşmamış,
* Aksaray'da İkamet eden,
* Vasıflı / Vasıfsız Personeller alınacaktır.

İlgilenen adayların aşağıdaki adrese şahsen müracaat etmelerini rica ederiz.
Balküpü Şeker Fabrikası / Aksaray-Konya Yolu 35.Km / AKSARAY

Halkın Sesi-Haberin Adresi AKSARAY
Egemen
www.aksarayegemengazetesi.com

YIL:20
SAYI: 5608

14 EKİM
2026 ÇARŞAMBA

İMTİYAZ SAHİBİ
Er-Yay Gazetecilik Matbaacılık İnş. Tur. Gıda San. Ve Tic. Ltd.Şti. adına
Erdal KARA

SORUMLU YAZI İŞLERİ MÜDÜRÜ
Şirin SAVAŞ

SAYFA EDİTÖRÜ
İlker BAŞ

MUHABİRLER
Erkan ALTUNTAŞ, Ali FURAT

BASIM
Büyük Bölcek Mahallesi 33. Cadde
Kültürpark Tesisleri içi / AKSARAY
Tel: (0382) 215 76 55

DAĞITIM
Dağıtım Şirketi: İrem Dağıtım
Paz. Rek. Nak. Öd. Arc. Sis.
San. ve Tic. Ltd.Şti

ADRES
Büyük Bölcek Mahallesi 33. Cadde
Kültürpark Tesisleri içi / AKSARAY
Tel: (0382) 215 76 55

ABONELİK
Yalçın YILMAZ
Tel: 0537 641 89 79

İLAN-REKLAM
Kayıp İlanı:200 TL
Seri İlan: 300 TL (Haftalık)
Resmi İlan st/cm: 185,00 TL
UETS Adresi: 25999- 32646- 89378
Yayın Türü: Yerel, Süreli, Siyasi

www.aksarayegemen.com.tr
aksarayegemengazete@gmail.com - bilgi@aksarayegemen.com.tr

3 aydan uzun süren bel veya sırt ağrılarına ihmal etmeyin

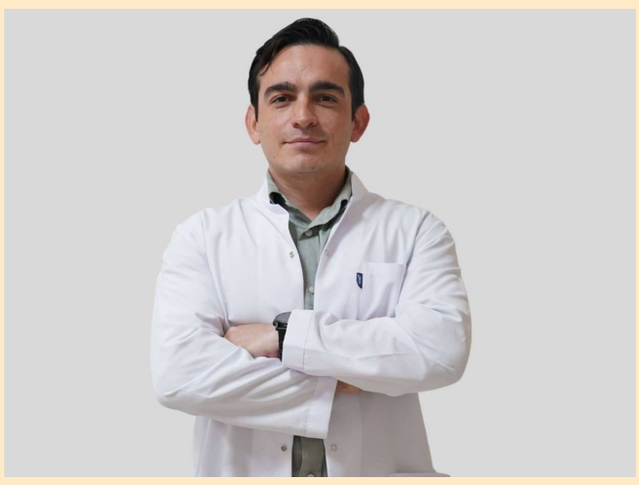

Fizik Tedavi ve Rehabilitasyon Uzmanı Uzman Dr. Kutay Can Çamlıca, 40 yaşından önce başlayan ve 3 aydan uzun süren bel veya sırt ağrılarının ihmal edilmemesini söyleyerek, "İstirahatle geçmeyen ve hareket etmekle azalan bel veya sırt ağrısı, 30 dakikadan uzun süren sabah tutukluğu, gece uykudan uyandıran ağrı, kalça veya topuk bölgesinde ağrı ile diğer eklemlerde ağrı ve şişlik 'ankilozan spondilit' açısından değerlendirilmesi gereken belirtiler arasında yer almaktadır" dedi.
Bilecik Eğitim ve Araştırma Hastanesi Fizik Tedavi ve Rehabilitasyon Uzmanı Uzman Dr. Kutay Can Çamlıca, 'ankilozan spondilit' (ekseriyâ omurgayı ve leğen ile omurganın birleştiği sakroiliak eklemleri etkileyen, kronik ve iltihaplı bir romatizma tür) hakkında bilgi verdi. Uzman Dr. Kutay Can Çamlıca, "Artrit; eklemlerde ağrı, şişlik, hareket kısıtlılığı ve günlük yaşam aktivitelerinde güçlüğe neden olabilen hastalıkları kapsayan genel bir tanımdır. Romatizmal ve kas-iskelet sistemi hastalıkları, dünya genelinde milyonlarca insanın hareketliliğini ve yaşam kalitesini etkileyen önemli sağlık sorunları arasında yer almaktadır. Bu hastalıklar arasında yer alan ankilozan spondilit ise; özellikle omurga ve leğen kemiği çevresindeki eklemleri etkileyen, kronik ve iltihaplı bir romatizmal hastalıktır. Genellikle genç yaşlarda başlayan ankilozan spondilit, erken tanı ve uygun şekilde tedavi edilmediğinde omurga hareketlerinde kısıtlılığa ve yaşam kalitesinde azalmaya neden olabilir. Ankilozan spondilitte erken tanı ve uygun tedavi önemlidir" dedi.

"3 AYDAN UZUN SÜREN BEL VEYA SIRT AĞRILARI BU HASTALIĞIN BELİRTİSİ OLABİLİR"

Fizik Tedavi ve Rehabilitasyon Uzmanı Uzman Dr. Kutay Can Çamlıca açıklamasının devamında, "Ankilozan spondilit ekseriyâ genç erişkinlik döneminde başlar. Özellikle 40 yaşından önce başlayan ve 3 aydan uzun süren bel veya sırt ağrıları hastalık açısından değerlendirilmelidir. İstirahatle geçmeyen ve hareket etmekle azalan bel veya sırt ağrısı, 30 dakikadan uzun süren sabah tutukluğu, gece uykudan uyandıran ağrı, kalça veya topuk bölgesinde ağrı ile diğer eklemlerde ağrı ve şişlik ankilozan spondilit açısından değerlendirilmesi gereken belirtiler arasında yer almaktadır. Bu belirtiler farklı hastalıklarda da görülebileceğinden tanı, hekim tarafından yapılacak değerlendirme sonucunda konulmaktadır. Erken tanı ve uygun tedavi; hastalığın kontrol altına alınması, hareketliliğin korunması ve yaşam kalitesinin desteklenmesi açısından önem taşımaktadır" ifadelerine yer verdi.

"TANI ALAN BİREYLERİN TEDAVİLERİNİ HEKİM ÖNERİLERİ DOĞRULTUSUNDA SÜRDÜRÜLMELİ"

Uzman Dr. Kutay Can Çamlıca, hareketli yaşamın eklem ve omurga sağlığı için önemli olduğunu anlatarak, "Düzenli fiziksel aktivite ve uygun egzersiz, eklem ve omurga hareketliliğinin korunmasına katkı sağlamaktadır. Bu nedenle yaşa ve sağlık durumuna uygun fiziksel aktivitelerin düzenli olarak yapılması, uzun süre aynı pozisyonda kalmaktan kaçınılması ve sağlıklı vücut ağırlığının korunması önemlidir. Ankilozan spondilit tanısı olan bireylerde ise hekim veya fizyoterapist tarafından önerilen egzersizlerin düzenli yapılması ve gerekli durumlarda fizik tedavi uygulamalarının tedavi planına uygun şekilde sürdürülmesi tedavinin önemli bileşenlerindendir. Tedavinizi ve kontrollerinizi aksatmayın. Ankilozan spondilit tedavisi, kişinin hastalık özelliklerine ve sağlık durumuna göre hekim tarafından planlanmaktadır. Tedavi; ilaçların yanı sıra düzenli egzersiz, fizik tedavi ve sağlıklı yaşam alışkanlıklarını içerebilmektedir. Tanı alan bireylerin tedavilerini hekim önerileri doğrultusunda sürdürmeleri, ilaçlarını hekim önerisi olmadan bırakmamaları veya değiştirmemeleri ve düzenli kontrollerini aksatmamaları önem taşımaktadır" ifadelerini kullandı.

"ERKEN TANI, UYGUN TEDAVİ VE DÜZENLİ HAREKET; EKLEM VE OMURGA SAĞLIĞININ KORUNMASINA KATKI SAĞLAR"

Dr. Kutay Can Çamlıca son olarak, "Uzun süren bel ve sırt ağrılarını ihmal etmeyin. Özellikle genç yaşta başlayan, istirahatle geçmeyen ve hareketle azalan bel veya sırt ağrılarında sağlık kuruluşuna başvurmaları, düzenli fiziksel aktiviteyi yaşamlarının bir parçası hâline getirmeleri, sağlıklı vücut ağırlığını korumaları, tanı almaları hâlinde tedavi ve kontrollerini aksatmamaları, hususlarının önemini hatırlatır, sağlıklı ve hareketli bir yaşam dileriz. Unutmayalım; erken tanı, uygun tedavi ve düzenli hareket; eklem ve omurga sağlığının korunmasına katkı sağlar" ifadelerine yer verdi.**(İHA)**

Uzmanından kış depresyonu uyarısı

Kış aylarının uzun ve sert geçtiği Sivas'ta mevsimsel değişimlerin daha belirgin hissedilebildiğini belirten Psikolog Burak Koçkanat, sonbahar ve kış mevsimlerinin psikoloji üzerine etkileri konusunda önerilerde bulundu. Medicana Sivas Hastanesi Psikoluğu Burak Koçkanat, sonbahar ve kış aylarında günlerin kısalması, gün ışığının azalması ve havaların soğuması, kişilerin ruh hali ve günlük yaşam alışkanlıkları üzerinde etkili olduğunu vurguladı. Yetişkinlerde ve çocuklarda ortaya çıkan belirtilerin farklılık gösterdiğini ifade eden Koçkanat, bu süreçte gözlemlenmesi gereken değişiklikler ve ailelerin alabileceği önlemler hakkında bilgi verdi. Mevsim değişimlerinin çocukları da etkilediğini ancak çocukların yaşadıkları duyguları yetişkinler gibi sözel olarak ifade etmediğini belirten Koçkanat, ebeveynlerin çocuklarının davranışlarını dikkatle gözlemlemesi gerektiğini söyledi.

"KIŞ DEPRESYONU DEDİĞİMİZ OLAY GERÇEKTEN VAR"

Sonbahar ve kış aylarında hissedilen yorgunluk ve isteksizliğin hayal ürünü olmadığını, bedenin mevsimsel değişimlere verdiği tepkilerle ilişkili olduğunu belirten Koçkanat, "Sonbahar ve kışın hissettiğimiz bu yorgunluk hayal ürünü değil. Bedenimizin mevsime verdiği bir tepkime. Günler kısaldıkça daha az gün ışığı alıyoruz. Işık azalınca uykuyla ilgili melatonin ve duygu durumumuz ile bağlantılı serotonin dengesi değişebiliyor. Sivas gibi kış aylarının uzun ve sert geçtiği şehirlerde bu etki daha belirgin hissedilebiliyor. Kısacası bu isteksizlik bedenimizin mevsime uyum sağladığı bir durum. Kış depresyonu dediğimiz olay gerçekten var, bunun bilimsel adı mevsimsel örüntülü depresyon. Sonbaharda biraz



hüzünlenmek, daha çok uyumak istemek ve canımızın tatlı çekmesi çoğu zaman normaldir. Ancak bu durum haftalarca sürüyor ve kişi işini, arkadaşlık ilişkilerini, gündelik hayatını aksatıyorsa artık sıradan bir mevsim hüznünden söz edemeyiz. Genç yetişkinler bu dönemde çoğu zaman birçok yükü aynı anda taşıyor. İş ve kariyer baskısı, ebeveyn sorumluluğu, ekonomik kaygılar gibi. akşamların erken kararmasıyla günümüz işten eve ve ekran başında sıkışabiliyor. Sosyal hayat daralıyor ve insan fark etmeden kendisini çevresinden çekebiliyor" dedi.

ÇOCUKLARDA BELİRTİLER YAŞ GRUPLARINA GÖRE DEĞİŞİYOR

Çocuklarda yaş gruplarına göre farklı belirtilerin görülebildiğini dile getiren Koçkanat, "Çocuklarda mevsim değişiminden etkileniyor ama bunu yetişkinlerde olduğu gibi ifade etmiyorlar. Okul öncesi çocuklarda uyku düzeninin bozulması, huzursuzluk ve sık ağlama durumları görülebiliyor. İlkokul çağlarında ise okula isteksizlik, dikkat dağınıklığı ya da karın ağrısı gibi bedensel şikayetler öne çıkabiliyor. Ergen çocuklarda da odaya kapanma, sinirlenme, ekrana gömülme şikayetleri sık karşılaştığımız işaretler. Çocuklar hüzünlerini çoğu zaman kelimelerle değil davranışlarla anlatır. Ebeveynin ruh hali çocuğu doğrudan etkiler. Çocuklar duyguları nasıl düzenleyeceklerini en çok ebeveynlerini izleyerek öğrenirler. Yorgun, gergin ya da sürekli tükenmiş hisseden ebeveynin ruh hali evin tüm havasına yansır" diye konuştu.

KIŞI AİLECEK DAHA SAĞLIKLI GEÇİRMEK İÇİN 3 ÖNERİ

Kış aylarının aileler için daha verimli geçirilebilecek bir dönem olduğunu belirten Koçkanat, "Gün ışığından yararlanmalıyız. Sabah ilk iş olarak perdeyi açın ve kahvaltıyı pencere kenarında yapın. Hafta sonları hava soğuk olsa da öğle saatlerinde ailenizle kısa yürüyüş yapın. İkinci öneri olarak uyku düzenini bütün aile olarak korumak gerekir. Ve en önemlisi ekran yerine ortak alışkanlıklar kurulmalı. Örneğin birlikte yemek yemek, oyun akşamı ve kitap saati alışkanlıklar faydalı olabilir. Kış ayları aslında aileler için çok güzel bir fırsat. Yetişkinlerde iki haftadan uzun süren mutsuzluk, umutsuzluk ya da iştahta belirgin azalma varsa destek almak için beklememek gerekir. Çocuklarda ise davranış değişikliği haftalarca sürüyorsa ve okul başarısı, arkadaşlık ilişkileri bozulmuşsa bir uzmandan destek almak gerektiğini öneriyorum" diye konuştu.**(İHA)**

'Karaciğerdeki kanserin kaynağı başka organ olabilir'



Karaciğerde tespit edilen kötü huylu bir tümörün kaynağı her zaman karaciğerin kendisi olmayabiliyor. Özellikle kalın bağırsak, mide, pankreas, meme ve akciğer gibi organlarda gelişen kanserler, hastalığın seyri sırasında karaciğere yayılabiliyor. Üstelik karaciğerdeki bazı tümörler uzun süre belirgin bir şikâyete yol açmadan gelişebiliyor. Güven Hastanesi Genel Cerrahi Bölümü'nden Prof. Dr. Burak Işık, karaciğerde saptanan bir kitlenin kaynağının belirlenmesinin tedavi sürecindeki en önemli aşamalardan biri olduğunu belirterek, "Karaciğerde kötü huylu bir tümör tespit edildiğinde yalnızca kitlenin büyüklüğüne veya yerleşimine bakmıyoruz. Tümörün karaciğerin kendi dokusundan mı geliştiğini, yoksa başka bir organdan mı yayıldığını belirlemek tedavi yaklaşımını doğrudan etkiliyor" dedi.

KALIN BAĞIRSAK KANSERLERİ KARACİĞERE SIK YAYILIYOR

Karaciğerin vücuttaki kan dolaşımı ve metabolik işlevleri nedeniyle bazı kanserlerin yayılımında önemli bir hedef organ olduğunu belirten Prof. Dr. Burak Işık, özellikle sindirim sistemi kanserleri ile karaciğer metastazları arasındaki ilişkiye dikkat çekti. Karaciğerde görülen kötü huylu tümörlerin primer ve metastatik olmak üzere iki ana grupta değerlendirildiğini ifade eden Işık, şu bilgileri verdi:
"Primer karaciğer kanserleri, karaciğerin kendi hücrelerinden veya karaciğer içindeki safra yollarından gelişir. Hepatosellüler karsinom ve intrahepatik kolanjiyokarsinom bu grupta yer alır. Metastatik tümörler ise başka bir organda başlayan kanserin karaciğere yayılması sonucunda ortaya çıkar. Klinik uygulamada metastatik karaciğer tümörleriyle daha sık karşılaşıyoruz. Özellikle kalın bağırsak kanserleri karaciğere sık metastaz yapabiliyor. Bunun temel nedenlerinden biri, bağırsaklardan gelen kanın portal ven sistemi aracılığıyla karaciğere taşınmasıdır."

KARACİĞERDEKİ TÜMÖRÜN KAYNAĞI TEDAVİYİ DEĞİŞTİRİYOR

Karaciğerde saptanan her kötü huylu tümörün aynı yöntemle tedavi edilmediğini vurgulayan Işık, kanserin başlangıç noktasının belirlenmesinin tedavi planlamasında kritik önem taşıdığını söyledi.
"Karaciğerin kendi dokusundan gelişen bir kanserle kalın bağırsaktan karaciğere metastaz yapmış bir kanseri aynı şekilde değerlendiremeyiz. Hastalığın biyolojik özellikleri, yaygınlığı ve uygulanabilecek tedaviler birbirinden farklıdır. Bazı hastalarda cerrahi ön plandayken bazı hastalarda sistemik tedaviler veya girişimsel yöntemler tercih edilebilir. Özellikle uygun hastalarda karaciğer metastazlarının cerrahi olarak çıkarılması, tedavinin önemli bir parçası olabilir."

BELİRTİ VERMEMESİ HASTALIĞIN OLMADIĞI ANLAMINA GELMİYOR

Karaciğer tümörlerinin erken evrelerde belirti vermeyebileceğine dikkat çeken Prof. Dr. Işık, hastaların bir bölümünde tümörlerin başka nedenlerle yapılan görüntüleme incelemeleri sırasında tespit edildiğini belirtti. Karaciğerin işlevsel kapasitesi nedeniyle bazı tümörlerin belirli bir büyüklüğe ulaşana kadar belirgin yakınmalara neden olmayabildiğini ifade eden Işık, şöyle konuştu:
"Karaciğer tümörleri bazen uzun süre sessiz seyredebilir. Hastalık ilerledikçe karın sağ üst bölümünde ağrı, dolgunluk hissi, iştahsızlık, açıklanamayan kilo kaybı, halsizlik ve bazı durumlarda sarılık ortaya çıkabilir. Ancak bu belirtiler karaciğer kanserine özgü değildir. Özellikle daha önce kanser tanısı almış hastalarda karaciğerde yeni saptanan bir lezyonun dikkatle değerlendirilmesi gerekir."

İYİ HUYLU TÜMÖRLERDE DE CERRAHİ GEREKEBİLİYOR

Karaciğerde görülen her kitlenin kötü huylu olmadığını belirten Işık, hemanjiyom, fokal nodüler hiperplazi, hepatik adenom ve karaciğer kistleri gibi iyi huylu oluşumların da sıklıkla görüntüleme incelemelerinde saptandığını söyledi. İyi huylu lezyonların büyük bölümünün tedavi gerektirmeden izlenebildiğini ancak bazı durumlarda müdahale gerekebileceğini ifade eden Işık, şu değerlendirmede bulundu:
"İyi huylu karaciğer tümörlerinin önemli bir bölümü herhangi bir şikâyete yol açmaz. Bununla birlikte tümörün türü, büyüklüğü, zaman içerisindeki değişimi ve çevre dokular üzerindeki etkisi tedavi kararını değiştirebilir. Özellikle bazı hepatik adenomlarda kanama veya kötü huylu dönüşüm riski nedeniyle cerrahi tedavi gündeme gelebilir. Bu nedenle iyi huylu olduğu belirlenen bir kitlenin de özelliklerine göre değerlendirilmesi önemlidir."

HER HASTADA AMELİYAT GEREKMİYOR

Karaciğer tümörlerinin tedavisinde multidisipliner yaklaşımın önemine dikkat çeken Prof. Dr. Işık, genel cerrahi, radyoloji, medikal onkoloji ve ilgili diğer uzmanlık alanlarının birlikte değerlendirmesiyle tedavi planının oluşturulabildiğini belirterek "Karaciğerde tümör tespit edilmesi mutlaka ameliyat yapılacağı anlamına gelmez. Cerrahi tedavi kararı verilirken tümörün sayısı, büyüklüğü, yerleşimi, karaciğerin işlevsel kapasitesi ve hastanın genel durumu dikkate alınır. Uygun hastalarda cerrahi tedavinin yanı sıra ablasyon yöntemleri, girişimsel radyolojik uygulamalar ve sistemik tedaviler de değerlendirilebilir" dedi.

DOĞRU TEDAVİ İÇİN ÖNCE TÜMÖRÜN KAYNAĞI BELİRLENMELİ

Karaciğerde tespit edilen kitlelerin değerlendirilmesinde yalnızca görüntüleme bulgularının değil, hastanın mevcut hastalıklarının ve tıbbi geçmişinin de önem taşıdığını belirten Işık, sözlerini şöyle tamamladı:
"Karaciğerde saptanan bir kitlenin iyi veya kötü huylu olduğunun belirlenmesi ilk aşamadır. Kötü huylu tümörlerde ise hastalığın nereden kaynaklandığının ortaya konulması gerekir. Çünkü aynı organda görülen iki farklı tümör, tamamen farklı tedavi yaklaşımları gerektirebilir. Doğru tanı ve uygun evreleme, hastaya en uygun tedavi seçeneğinin belirlenmesinde temel rol oynar."**(İHA)**

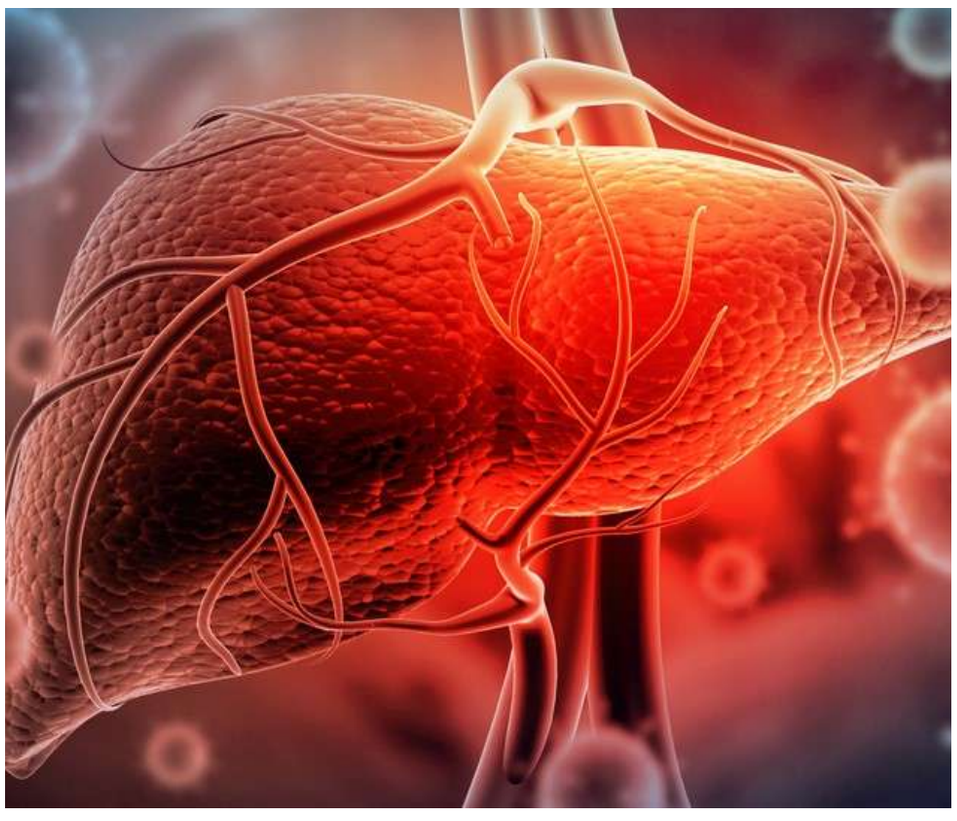

HALKIN SESİ - HABERİN ADRESİ
AKSARAY Egemen
www.aksarayegemen.com.tr
Bizi sosyal medyadan da takip edebilirsiniz
aksarayegemen68 aksarayegemen aksarayegemen68

