Uzmanından grip uyarısı

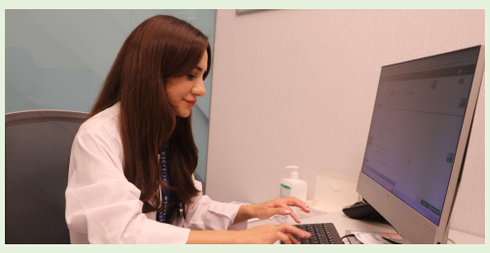

Acil Servis Doktoru Dr. İrem Demirel, mevsim geçişlerinde artan grip vakalarına karşı vatandaşları uyardı. Grip ile nezlenin karıştırılmaması gerektiğini belirten Demirel, "Grip, nezleye göre daha ağır eklem ve kas ağrıları, ateş ve öksürükle seyretmektedir" dedi. Okulların açılmasıyla birlikte enfeksiyonların çocuklar arasında daha kolay yayıldığını ve evlere taşınabildiğini ifade eden Demirel, gripten korunmak için el hijyenine dikkat edilmesi, kapalı ortamların havalandırılması ve hasta kişilerle yakın temastan kaçınılması gerektiğini söyledi. Risk grubundaki kişilere doktorlarına danışarak grip aşısı yaptırmalarını öneren Demirel, hastaların bol sıvı tüketerek dinlenmelerinin önemini vurguladı. **Haberin devamı 7'de**

HALKIN SESİ - HABERİN ADRESİ

AKSARAY Egemen

12 EKİM 2026 PAZARTESİ www.aksarayegemen.com.tr 7 TL

Türk Dünyası Belediyeler Birliği toplantısına katıldı



Aksaray Belediye Başkanı Dr. Evren Dinçer, İstanbul'da düzenlenen Türk Dünyası Belediyeler Birliği (TDBB) Yönetim Kurulu Toplantısı'na katıldı. AK Parti Genel Başkan Yardımcısı Mustafa Demir'in de yer aldığı toplantıda, Kahramanmaraş Büyükşehir Belediye Başkanı Fırat Görgel, TDBB Başkanlığına seçildi. Görgel'i tebrik eden Dinçer, önceki başkan Uğur İbrahim Altay'a hizmetlerinden dolayı teşekkür etti. Yerel yönetimler arasındaki iş birliğinin önemine dikkat çeken Dinçer, "Ortak akıl ve tecrübe paylaşımıyla çalışmalarımızı sürdüreceğiz" dedi. Dinçer, belediyeler arasındaki dayanışmanın güçlendirilmesi ve ortak projelerin geliştirilmesi için çalışmaya devam edeceklerini belirtti. **Haberin devamı 4'te**

ASÜ'nün COP31 projelerine YÖK'ten tam kabul

Aksaray Üniversitesinin (ASÜ), 31. Birleşmiş Milletler İklim Değişikliği Konferansı (COP31) kapsamında Yükseköğretim Kuruluna (YÖK) sunduğu projelerin tamamı kabul edildi. Üniversite, yüzde 100 kabul başarısı elde ederek sürdürülebilirlik alanındaki bilimsel çalışmalarını COP31 sürecine taşıdı.

ASÜ Sürdürülebilirlik ve İklim Değişikliği Koordinatörlüğü tarafından farklı akademik birimlerinkatkılarıyla hazırlanan projeler; iklim değişikliğiyle mücadele, biyoçeşitliliğin korunması, sürdürülebilir su ve enerji yönetimi, gıda güvencesi, döngüsel ekonomi ve iklim okuryazarlığı gibi alanları kapsıyor. Projelerle bilimsel araştırmaların yanı sıra eğitim, teknoloji geliştirme ve toplumsal farkındalık çalışmalarının yürütülmesi hedefleniyor. Bu kapsamda İç Anadolu bozkırlarında iklim değişikliğinin biyoçeşitlilik üzerindeki etkilerinin araştırılması, tarımsal atıkların değerlendirilmesi, iklim dirençli kentler ve doğa temelli uyum çözümleri üzerinde çalışmalar yapılması planlanıyor. Üniversite öğrencileri ve ilkokul öğrencilerine yönelik iklim farkındalığı eğitimleriyle bilimsel bilginin toplumun farklı kesimlerine ulaştırılması amaçlanıyor.



DİSİPLİNLER ARASI İŞ BİRLİĞİYLE GELEN BAŞARI

ASÜ Rektör Yardımcısı ve COP31 Koordinatörü Prof. Dr. Ömer Köse'nin koordinasyonunda yürütülen çalışmalara Çevre, Jeoloji ve İnşaat Mühendisliği, Biyoloji ve Felsefe bölümleri ile Veteriner Fakültesinden akademisyenler katkı sundu. Projelerin hazırlanmasında görev alan Doç. Dr. Ebru Koçak, Doç. Dr. Gülsüm Yüca, Dr. Öğr. Üyesi Özlem Güllü, Prof. Dr. Hakan Çelebi, Doç. Dr. Esra Gürbüz, Doç. Dr. Mustafa Şahin Doğan, Doç. Dr. Nihal Kenar, Dr. Öğr. Üyesi Yunus Arzık ve Arş. Gör. Dr. Selin Kara'ya teşekkür edildi. Üniversite, kabul edilen projelerle iklim değişikliğiyle mücadele kapsamında bilimsel araştırma kapasitesini artırmayı, ulusal ve uluslararası iş birliklerini güçlendirmeyi ve sürdürülebilir bir geleceğe katkı sunmayı hedefliyor. 4'te



TORRES Prime Offices.
Modern mimari, güçlü detaylar ve prestijli bir atmosfer.
Aksaray'da yeni bir dönem çok yakında.
0312 911 91 11

Aksaray'da öğrencilere afet bilinci aşılanıyor



13 Ekim Dünya Afet Risklerinin Azaltılması Günü kapsamında, Aksaray İl Millî Eğitim Müdürlüğü tarafından okullarda afet farkındalık eğitimleri veriliyor. Öğrenci ve personele afet öncesi tedbirler, afet anında doğru davranışlar ve tahliye süreçleri anlatılıyor. İl Müdürlüğü, güvenli okullar için çalışmaların sürdüğünü belirtti. **Sayfa 2'de**

Oğulları ölen aile, sürücünün tahliyesine tepkili

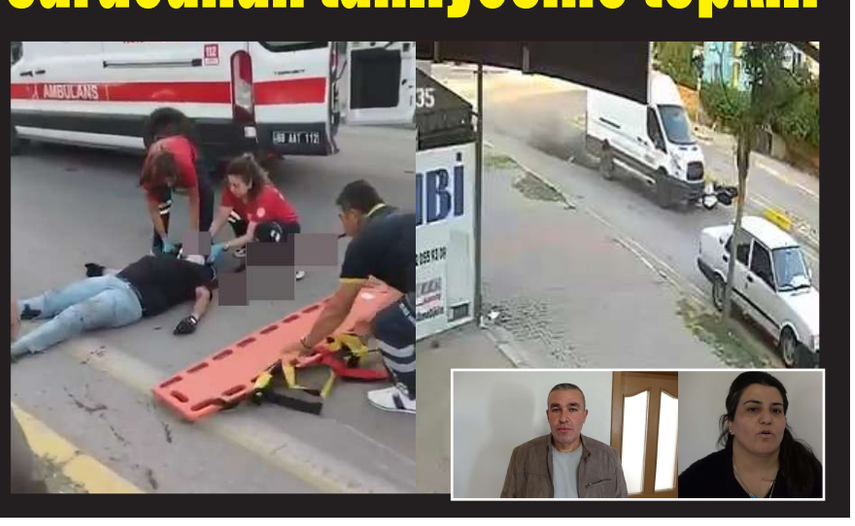

Aksaray'da motosiklet sürücüsü Arda Bozkurt'un (19) hayatını kaybettiği kazaya karışan minibüs sürücüsü Faruk K. (28), 3 yıl 4 ay hapis cezası alarak tahliye edildi. 10 Temmuz'da Ereğlikapı Mahallesi'nde meydana gelen kazada ağır yaralanan Bozkurt, 19 günlük yaşam mücadelesini kaybetti. 8 Ekim'de görülen ilk duruşmada verilen karara tepki gösteren baba Musa Bozkurt, "Bir canı alıp dışarıda gezmesi vicdanımızı sızlatıyor. Adalet istiyoruz, karara itiraz edeceğiz" dedi. Anne Emel Kuruöz ise "Oğlum mezarda, sürücü mahkemeden çıktı. Tutuklu yargılanmasını istiyorum" ifadelerini kullandı. 3'te

Sağlık personeline işitme tarama eğitimi



Aksaray İl Sağlık Müdürlüğü tarafından merkez ve ilçelerde görev yapan 16 sağlık personeline "Okul Çağı İşitme Tarama Güncelleme Eğitimi" verildi. Eğitimci Yasemin Argen, işitme tarama süreçleri, yenilenen protokoller ve uygulamalarda dikkat edilmesi gereken konular hakkında bilgi verdi. 2'te

Aksaray'da toplu taşıma ücretlerine zam



Aksaray'da toplu taşıma ücretlerine zam yapıldı. Belediye Meclisinde kabul edilen ve cumartesi günü uygulanmaya başlanan yeni tarifeye göre tam biniş 30 lira, öğrenci 20 lira, kartsız biniş 40 lira, sivil aktarma 10 lira, öğrenci aktarma ise 8 lira olarak belirlendi. **Ayrıntılar 5'te**

Türk Büro-Sen'den MHP İl Başkanı Karataş'a ziyaret



Türk Büro-Sen Genel Başkanı Türkeş Güney, Genel Başkan Yardımcısı Özkan Ulupınar, Aksaray Şube Başkanı Ahmet Mollaoğlu ve beraberindeki heyet, MHP Aksaray İl Başkanı Burhanettin Karataş'a hayırlı olsun ziyaretinde bulundu. Karataş'ı 15. Olağan Kongre'de yeniden seçilmesinden dolayı tebrik eden heyet, sendikal çalışmalar ile kamu çalışanları ve emeklilerin taleplerini görüştü. Güney, Karataş'a Türk bayrağının yer aldığı plaket ve kendi yazdığı kitabı hediye etti. Karataş ise ziyaretten duyduğu memnuniyeti dile getirerek heyete teşekkür etti. 5'te

Halkın Sesi-Haberin Adresi
AKSARAY
Egemen

Aksaray'da öğrencilere afet bilinci aşılanıyor



13 Ekim Dünya Afet Risklerinin Azaltılması Günü kapsamında, İl Millî Eğitim Müdürlüğü Sivil Savunma Birimi tarafından okullarda afet farkındalık eğitimleri veriliyor. Eğitimlerde öğrencilere ve okul personeline afet öncesinde alınması gereken tedbirler, afet anında doğru davranışlar ve tahliye süreçleri hakkında bilgilendirme yapıldı. İl Millî Eğitim Müdürlüğü, "Afetlere karşı bilinçli bireyler ve güvenli okullar için çalışmalarımız devam ediyor" dedi. **(Haber Bülteni)**

'Okul Çağı İşitme Tarama Güncelleme Eğitimi'



Aksaray İl Sağlık Müdürlüğü tarafından merkez ve ilçelerde görev yapan sağlık personeline yönelik "Okul Çağı İşitme Tarama Güncelleme Eğitimi" gerçekleştirildi. Eğitim, Okul Çağı İşitme Tarama Programı'nda güncel bilgileri aktarmak ve uygulamalarda birlik sağlamak amacıyla düzenlendi. Toplam 16 katılımcının yer aldığı eğitimde, Okul Çağı İşitme Eğitimcisi Yasemin Argen tarafından işitme tarama süreçlerinde dikkat edilmesi gereken hususlar ve yenilenen protokoller, uygulamalı örneklerle detaylı bir şekilde ele alındı. Katılımcılar, eğitim sonunda işitme tarama testleri hakkında güncel bilgiye sahip olmanın yanı sıra sahadaki uygulamalara yönelik pratik bilgi ve becerilerini de pekiştirme fırsatı buldu. **(Haber Bülteni)**



Aksaray'da yer altından gazlı su çıkıyor

Aksaray'da yer altından çıkan ve halk arasında "sodalı su" olarak bilinen gazlı su, vatandaşların ilgi odağı oluyor. Böbrek taşı düşürmeye yardımcı olduğu söylenen sodalı su, toz içeceklerle de karıştırılarak gazlı içecek hâline getirilip tüketiliyor.

Aksaray'ın Hasan Dağı eteklerinde, merkeze bağlı Koçpınar köyünde bulunan gazlı su, ilginç doğal oluşumuyla dikkat çekiyor. Uzun yıllardır köyde yer altından fışkırarak çıkan gazlı su, halk arasında "sodalı su" olarak bilinirken, bir süre önce hayırsever bir vatandaş, suyun yoğun ilgi görmesinden dolayı kaynağı çeşme hâline getirdi. Böbrek taşı düşürmede faydalı olduğu söylenen gazlı su, hem bu özelliğiyle hem de toz içeceklerle karıştırılarak gazlı içecek hâline getirilmesiyle vatandaşlardan ilgi görüyor. Suyun aktığı borunun etrafında su kabarcıkları da görülüyor.Birçok insanın gelip gazlı su doldurduğunu belirten yöre halkından 65 yaşındaki gezginci Ömer Yiğit, "Burası Aksaray ili Koçpınar köyü. Bu su sodalı bir su. Yukarıda kaynak var, bu su oradan geliyor. Eskiden böyle çeşme değildi. Hayırseverin biri bunu çeşme hâline getirmiş. Bu suyun böbrekteki taşları düşürdüğü söyleniyor ve toz içeceklerle karıştırılıp gazlı içecek hâline getiriliyor. Birçok insan gelip buradan su doldurup gidiyor" dedi. **(İHA)**



Ağır ile Göçer ailelerinin mutlu günü



İYİ Parti Aksaray İl Genel Meclis Üyesi Ömer Faruk Ağır'ın kızı Zehra Ağır ile Ahmet Göçer, görkemli bir düğün merasimiyle dünyaevine girdi. Ağır ile Göçer ailelerinin yakınları ve sevenleri, genç çifti bu mutlu günlerinde yalnız bırakmadı. Düğün boyunca her iki ailenin yaşadığı mutluluk gözlerden kaçmadı. Gala Deluxe Düğün Salonu Altın Salon'da gerçekleştirilen düğün törenine İYİ Parti Aksaray Milletvekili Turan Yaldır, Aksaray İl Başkanı Sercan Belgemen ile çok sayıda seçkin davetli katıldı. Aksaray Egemen Gazetesi olarak Ağır ile Göçer ailelerini tebrik ediyor, Zehra ve Ahmet Göçer çiftine bir ömür boyu sağlık, huzur ve mutluluk diliyoruz. Foto-Haber: Erkan ALTUNTAŞ

Halkın Sesi-Haberin Adresi AKSARAY
Egemen
www.aksarayegemen.com.tr

Aksaray'da 3 aracın karıştığı kazada 5 kişi yaralandı

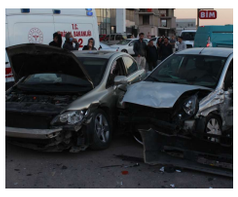

Aksaray'da 3 otomobilin karıştığı trafik kazasında 5 kişi yaralandı. Yaralılar, ambulanslarla Aksaray Eğitim ve Araştırma Hastanesi'ne kaldırıldı.

Kaza, Tacin Mahallesi 101. Cadde'de meydana geldi. Yunus A. (30) yönetimindeki 68 plakalı otomobil, kavşakta yolun karşısına geçmek istediği sırada İbrahim K. (26) yönetimindeki 01 plakalı otomobille çarpıştı. Çarpışmanın etkisiyle savrulan İbrahim K.'nin kullandığı otomobil, park hâlindeki Fırat Ç.'ye (41) ait 68 plakalı otomobile çarptı. Kazada sürücüler Yunus A. ve İbrahim K. ile araçlarda bulunan Kübra G. (32), Ömer A. (42) ve Ahmet K. (27) yaralandı. Park hâlindeki otomobilin içinde bulunan Fırat Ç. ise kazayı yara almadan atlattı. İhbar üzerine olay yerine polis ve sağlık ekipleri sevk edildi. Yaralı 5 kişi, sağlık ekiplerinin ilk müdahalesinin ardından ambulanslarla Aksaray Eğitim ve Araştırma Hastanesi'ne kaldırıldı. Kazayla ilgili soruşturma sürüyor. **Foto-Haber: Erkan ALTUNTAŞ**



Aksaray'da 14 yaşındaki çocuğun ağır yaralandığı kaza kamerada

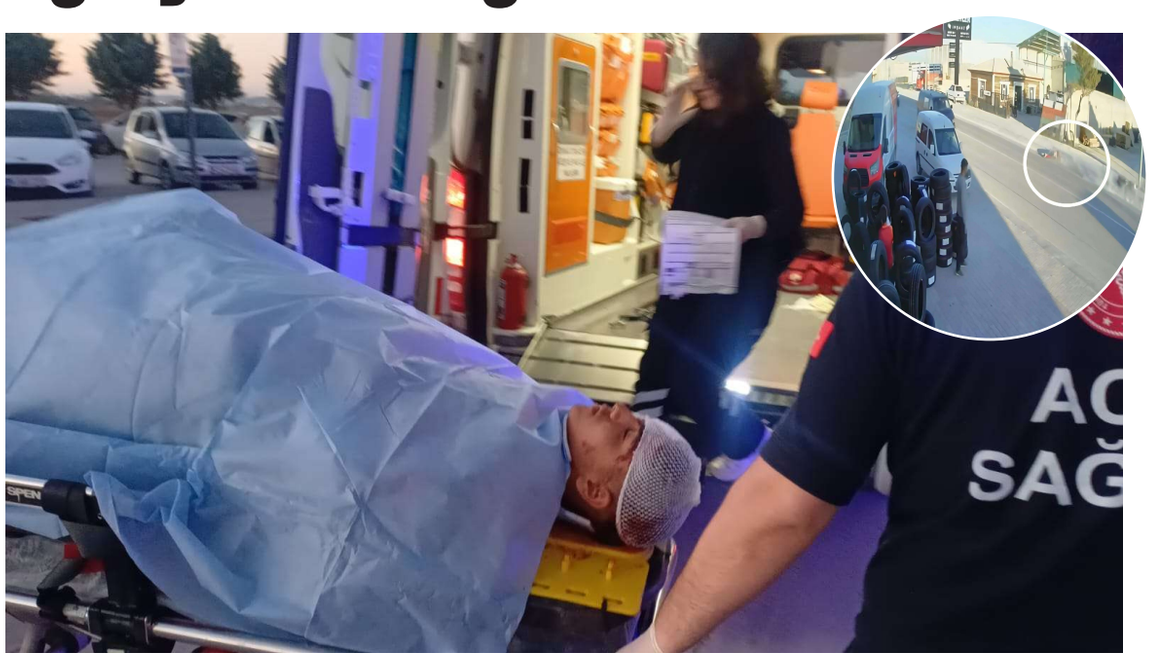

Aksaray'da motosikletiyle seyir hâlindeyken sola dönmek isteyen minibüse çarpmamak için manevra yapan A.G. (14), motosikletin devrilmesi sonucu metrelerce sürüklenerek ağır yaralandı. Kaza anı güvenlik kamerasına yansıdı. Kaza, Eskil ilçesindeki Sanayi Sitesi'nde meydana geldi. Motosikletiyle seyir hâlinde olan A.G., sola dönmek isteyen minibüse çarpmamak için manevra yaptı. Kontrolden çıkan motosiklet devrilirken A.G. de motosikletiyle birlikte metrelerce sürüklenerek ağır yaralandı. İhbar üzerine kaza yerine polis ve sağlık ekipleri sevk edildi. Yaralı A.G., ambulansla Aksaray Eğitim ve Araştırma Hastanesi'ne kaldırıldı. Tedavi altına alınan A.G.'nin hayati tehlikesinin bulunduğu belirtildi. Kaza anı, bir iş yerinin güvenlik kamerası tarafından kaydedildi. **Foto-Haber: Erkan ALTUNTAŞ**

Oğulları ölen aile, sürücünün 3 yıl 4 ay hapis cezası alarak tahliye edilmesine tepkili



Aksaray'da motosiklet sürücüsü Arda Bozkurt'un (19) hayatını kaybettiği kazaya karışan minibüs sürücüsü Faruk K. (28), yargılandığı davanın ilk duruşmasında 3 yıl 4 ay hapis cezasına çarptırılarak tahliye edildi. Karara tepki gösteren aile, avukatları aracılığıyla itiraz edeceklerini belirtti. Kaza, 10 Temmuz günü saat 06.00 sıralarında Ereğlikapı Mahallesi 1444. Sokak'taki kavşakta meydana geldi. Arda Bozkurt yönetimindeki 68 AGZ 008 plakalı motosiklet ile Faruk K.'nin kullandığı 68 ACV 020 plakalı minibüs çarpıştı. Çarpışmanın etkisiyle başında kask bulunan Bozkurt 14 metre savrularak ağır yaralanırken, motosikleti 60 metre ileride durabildi. Kaza anı güvenlik kamerasına yansıdı. İhbar üzerine olay yerine polis ve sağlık ekipleri sevk edildi. Aksaray Eğitim ve Araştırma Hastanesi'ne kaldırılan Bozkurt, daha sonra Konya Şehir Hastanesi'ne sevk edildi. Genç sürücü, 19 gün süren yaşam mücadelesini kaybetti. Kazanın ardından minibüs sürücüsü Faruk K. tutuklandı.

SÜRÜCÜYE 3 YIL 4 AY HAPİS CEZASI

Aksaray 9. Asliye Ceza Mahkemesi'nde "taksirle öldürme" suçundan yargılanan Faruk K., 8 Ekim'de görülen ilk duruşmada 3 yıl 4 ay hapis cezasına çarptırıldı. Mahkeme, tutuklu kaldığı süreyi göz önünde bulundurarak sürücünün tahliyesine karar verdi. Kararın istinaf incelemesine konu olabileceği belirtildi.

"BİR CANI ALIP DIŞARIDA GEZMESİ VİCDANIMIZI SIZLATIYOR"

Karara tepki gösteren baba Musa Bozkurt, kazanın minibüs sürücüsünün kırmızı fasılalı ışıkta durmadan ve yolu kontrol etmeden kavşağa girmesi sonucu meydana geldiğini öne sürdü. Kamera görüntüleri ve raporların kazanın oluş şeklini ortaya koyduğunu savunan Bozkurt, "Oğlum metrelerce sürüklendi, başını kaldırıma vurup ağır yaralandı. Konya Şehir Hastanesi'nde 19 gün yoğun bakımda kaldıktan sonra vefat etti. İlk mahkemede sürücü 3 yıl 4 ay ceza alıp tahliye edildi. Ortada bir ölüm var. Bir canı alıp dışarıda gezmesi vicdanımızı sızlatıyor. Büyük bir acı içerisindeyiz ve adalet istiyoruz. Avukatımız aracılığıyla yeniden tutuklanması ve en üst seviyeden ceza alması için karara itiraz edeceğiz" dedi.

"OĞLUM MEZARDA, SÜRÜCÜ MAHKEMEDEN ÇIKTI"

Anne Emel Kuruöz de mahkemenin kararına tepki göstererek, "Ben davanın sonuna kadar arkasındayım. Oğlum mezarda, sürücü ise elini kolunu sallayarak mahkemeden çıktı. Tutuklu yargılanmasını istiyorum. Dışarıda başka canlar yakacak. Lütfen bir anne olarak benim sesimi duyun" ifadelerini kullandı. **Foto-Haber: Erkan ALTUNTAŞ**

SERİ İLANLARINIZ İÇİN ÖZEL SAYFA

Eleman İlanları
* İnsan Kaynakları
* Kariyer İlanları
* Eleman Arayanlar

Emlak İlanları
*Kiralık, * Satılık
*Daire, *Ofis, *Arsa
*Emlak - Ofis Projeleri

Vasıta İlanları
*Otomobil
*Ticari Araç
*Sahibinden Satılık

Kayıp İlanları
* Kimlik kayıp ilanı
* Ehliyet kayıp ilanı
* Diploma kayıp ilanı

Vefat İlanları
*Vefat ilanı
*Teşekkür ilanı
*Başsağlığı ilanı

Emlak-Otomobil-İş-Eleman-Kayıp-Zayi

Satılık - Kiralık KONUT
Satılık - Kiralık VASITA
Satılık ARSA

Bir hafta sizden
Bir hafta bizden

(0 382) 215 76 55 09.30 - 18.00 saatleri arasında arayabilirsiniz

Halkın Sesi-Haberin Adresi AKSARAY
Egemen
www.aksarayegemen.com.tr

Başkan Dinçer, Türk Dünyası Belediyeler Birliği toplantısına katıldı



Aksaray Belediye Başkanı Dr. Evren Dinçer, İstanbul'da düzenlenen Türk Dünyası Belediyeler Birliği (TDBB) Yönetim Kurulu Toplantısı'na katıldı. Başkan Dinçer, yerel yönetimler arasındaki dayanışmanın, bilgi ve tecrübe paylaşımının önemine dikkat çekerek iş birliğini güçlendirmeye devam edeceklerini belirtti. Aksaray Belediye Başkanı Dr. Evren Dinçer, Türk Dünyası Belediyeler Birliği (TDBB) Yönetim Kurulu Toplantısı'na katılmak üzere İstanbul'da temaslarda bulundu. AK Parti Genel Başkan Yardımcısı ve Yerel Yönetimler Başkanı Mustafa Demir ile birlikte toplantıya katılan Başkan Dinçer, yerel yönetimler arasındaki iş birliğinin geliştirilmesi, bilgi ve tecrübe paylaşımının artırılması ve ortak çalışma kültürünün güçlendirilmesinin önemine dikkat çekti. Türk Dünyası Belediyeler Birliği Yönetim Kurulu Toplantısı'nda, Kahramanmaraş Büyükşehir Belediye Başkanı Fırat Görgel'in TDBB Başkanlığı görevine seçilmesi de gündeme geldi. Aksaray Belediye Başkanı Dr. Evren Dinçer, Görgel'e yeni görevinde başarılar dileyerek görevinin hayırlı olması temennisinde bulundu. Başkan Dinçer, 2019 yılından bu yana TDBB Başkanlığı görevini yürüten Konya Büyükşehir Belediye Başkanı Uğur İbrahim Altay'a da bugüne kadar gerçekleştirdiği çalışmalar ve birliğe sunduğu katkılar dolayısıyla teşekkür etti.

"ORTAK AKIL VE TECRÜBE PAYLAŞIMIYLA ÇALIŞMALARIMIZI SÜRDÜRECEĞİZ"

Yerel yönetimlerin şehirlerin gelişiminde önemli sorumluluklar üstlendiğini belirten Aksaray Belediye Başkanı Dr. Evren Dinçer, belediyeler arasındaki dayanışmanın ve tecrübe paylaşımının hizmet kalitesini artıran önemli unsurlar arasında yer aldığını ifade etti. Başkan Dinçer, Türk Dünyası Belediyeler Birliği çatısı altında farklı şehirlerin bilgi ve deneyimlerinden yararlanmayı, ortak projeler geliştirmeyi ve iş birliğini daha ileriye taşımayı önemsediklerini belirterek toplantıya katılan tüm yönetim kurulu üyelerine teşekkür etti. Aksaray Belediyesi olarak şehirler arası iş birliğini güçlendiren çalışmalara katkı sunmaya devam edeceklerini vurgulayan Başkan Dinçer, ortak akıl ve dayanışma anlayışıyla yerel yönetimler arasındaki ilişkilerin daha da geliştirilmesini temenni etti. **(Haber Bülteni)**

58 yıllık eşine her doğum gününde üzüm buketi hediye ediyor



Aksaray'ın Karkın köyünde yaşayan 77 yaşındaki Ramazan Keser, 58 yıllık hayat arkadaşı Ümmüş Keser'e her doğum gününde çiçek yerine üzümden hazırladığı buketi hediye ediyor. Beş çocuk sahibi çiftin yıllardır sürdürdüğü bu gelenek, sevgi dolu bir hikâyeye dönüşüyor. Aksaray Belediyesi tarafından bu yıl 4'üncüsü düzenlenen Bağ Bozumu ve Pekmez Festivali'ne ev sahipliği yapan Karkın köyünde, üzümle sevginin buluştuğu anlamlı bir gelenek yaşatılıyor. Köyde yaşayan 77 yaşındaki Ramazan Keser, aynı yaştaki eşi Ümmüş Keser'e her doğum gününde üzümden hazırladığı özel buketi hediye ediyor. Doğma büyüme Karkınlı olan ve hayatını çiftçilik, üzüm yetiştiriciliği, bağcılık ve pekmez üretimiyle geçiren Keser, üzümü yalnızca geçim kaynağı olarak değil, eşine duyduğu sevgiyi ifade etmenin de bir yolu olarak görüyor. İlerlemiş yaşına rağmen çiftçilik yapmayı sürdüren Keser, özenle hazırladığı üzüm buketiyle eşini mutlu ediyor.

"BU GELENEĞİ ÖMRÜM YETTİĞİNCE SÜRDÜRECEĞİM"

Eşiyle 58 yıldır mutlu bir evlilik sürdürdüklerini belirten Ramazan Keser, "1949 yılında Karkın köyünde doğdum. Eşimle 58 yıl önce evlendik. Evliliğimiz boyunca birbirimizi hiç üzmedik. O benim için çok kıymetli. Ben çiçeği de pastayı da bilmem ancak eşimi çok sevdiğim ve ona değer verdiğim için bu hediyeyi hazırlıyorum. Eşim bu hediyemden çok mutlu oluyor. Beş çocuğumuzu büyüttük, hepsini evlendirdik. Şimdi eşimle baş başa kaldık. Bu geleneği de ömrüm yettiğince sürdürmeye devam edeceğim" dedi.
Hasandağı yöresinde yetişen üzümlerin tanıtılması, pekmez üretiminin desteklenmesi ve bağcılık kültürünün yaşatılması amacıyla düzenlenen festivalin gerçekleştirildiği Karkın köyündeki bu gelenek, bölgenin üzüm üretimine ve bağcılık kültürüne de farklı bir anlam katıyor. **(Haber Bülteni)**

ASÜ'nün COP31 projelerine YÖK'ten tam kabul





Aksaray Üniversitesinin (ASÜ), 31. Birleşmiş Milletler İklim Değişikliği Konferansı (COP31) kapsamında Yükseköğretim Kuruluna (YÖK) sunduğu projelerin tamamı kabul edildi. Yüzde 100 kabul başarısı elde eden üniversite, iklim değişikliğiyle mücadele ve sürdürülebilirlik alanındaki çalışmalarını COP31 sürecine taşıyor.
Yüzde 100 kabul başarısı elde eden üniversite, iklim değişikliğiyle mücadele ve sürdürülebilir kalkınma alanındaki bilimsel yetkinliğini ve disiplinler arası iş birliği kapasitesini bir kez daha ortaya koydu. Aksaray Üniversitesi, iklim değişikliğiyle mücadele, çevresel sürdürülebilirlik ve toplumsal farkındalık alanlarında yürüttüğü çalışmaları COP31 sürecine taşıyor. Üniversitenin Sürdürülebilirlik ve İklim Değişikliği Koordinatörlüğü koordinasyonunda, farklı akademik birimlerin katkılarıyla hazırlanan proje başvurularının tamamı Yükseköğretim Kurulu tarafından kabul edildi. Elde edilen başarı, üniversitenin sürdürülebilirlik alanındaki bilimsel üretkenliğini, araştırma kapasitesini ve farklı disiplinleri ortak hedefler doğrultusunda bir araya getirme yetkinliğini ortaya koyan önemli bir gelişme olarak değerlendiriliyor.

İKLİM DEĞİŞİKLİĞİYLE MÜCADELEDE ÇOK DİSİPLİNLİ YAKLAŞIM

COP31 kapsamında kabul edilen projeler; iklim değişikliğine uyum, biyoçeşitliliğin korunması, iklim dirençli kentler, sürdürülebilir su ve enerji yönetimi, gıda güvencesi, döngüsel ekonomi, çevresel izleme ve iklim okuryazarlığı gibi stratejik alanları kapsıyor. Araştırma, teknoloji geliştirme ve girişimcilik faaliyetlerinin yanı sıra eğitim, çalıştay ve kapasite geliştirme etkinliklerini de içeren projeler, iklim değişikliğiyle mücadelede bilimsel bilgi üretimi ile toplumsal faydayı bütünleştiren bir yaklaşım sunuyor. Bu kapsamda üniversiteler arasında iklim eylemine yönelik iş birliğinin güçlendirilmesi, kampüs çevresel verilerinin dijital platformlar aracılığıyla izlenmesi, İç Anadolu bozkırlarında iklim değişikliğinin biyoçeşitlilik üzerindeki etkilerinin araştırılması ve korunan alanlara yönelik uyum stratejilerinin geliştirilmesi hedefleniyor. Ayrıca tarımsal atıkların katma değerli malzemelere dönüştürülmesi, iklim dirençli hayvancılık uygulamaları, hidroelektrik rezervuarlarının değişen iklim koşullarında yönetimi ve doğa temelli iklim uyum çözümleri de kabul edilen çalışmalar arasında yer alıyor.

BİLİMSEL BİLGİDEN TOPLUMSAL FARKINDALIĞA

Aksaray Üniversitesinin COP31 sürecine yönelik çalışmaları, bilimsel araştırmaların yanı sıra eğitim ve toplumsal farkındalık faaliyetleriyle de öne çıkıyor. Üniversite öğrencilerine yönelik disiplinler arası iklim okuryazarlığı programları, ilkokul düzeyinde yer bilimleri ve iklim farkındalığı eğitimleri, iklim dirençli şehirler konusunda kapasite geliştirme faaliyetleri ve korunan alanlarda iklim değişikliğine uyum eğitimleri, bilimsel bilginin farklı toplum kesimlerine aktarılmasını amaçlıyor. Bu yönüyle projeler, iklim değişikliğiyle mücadelenin yalnızca teknik ve çevresel bir konu değil; eğitim, ekonomi, ekosistem yönetimi ve toplumsal dönüşüm boyutlarıyla ele alınması gereken ortak bir sorumluluk olduğunu vurguluyor.

SÜRDÜRÜLEBİLİRLİKTE KURUMSAL İŞ BİRLİĞİ VE ORTAK BAŞARI

Aksaray Üniversitesi Rektör Yardımcısı ve COP31 Koordinatörü Prof. Dr. Ömer Köse'nin koordinasyonunda, Sürdürülebilirlik ve İklim Değişikliği Koordinatörlüğü tarafından yürütülen başvuru sürecine Çevre Mühendisliği, Jeoloji Mühendisliği, İnşaat Mühendisliği, Biyoloji ve Felsefe bölümleri ile Veteriner Fakültesinden akademisyenler katkı sundu. Farklı uzmanlık alanlarından akademisyenlerin ortak hedef doğrultusunda hazırladığı projelerin tamamının kabul edilmesi, ASÜ'nün disiplinler arası araştırma ve iş birliği kültürünün önemli bir göstergesi oldu. COP31 sürecindeki koordinasyonu ve katkılarından dolayı Rektör Yardımcısı Prof. Dr. Ömer Köse'ye; proje başvurularının hazırlanmasında bilimsel birikimleri ve özverili çalışmalarıyla katkı sunan Doç. Dr. Ebru Koçak, Doç. Dr. Gülsüm Yüca, Dr. Öğr. Üyesi Özlem Güllü, Prof. Dr. Hakan Çelebi, Doç. Dr. Esra Gürbüz, Doç. Dr. Mustafa Şahin Doğan, Doç. Dr. Nihal Kenar, Dr. Öğr. Üyesi Yunus Arzık ve Arş. Gör. Dr. Selin Kara'ya teşekkür edildi. Aksaray Üniversitesi, COP31 sürecinde elde ettiği bu başarıyı bilimsel araştırma, eğitim, uygulama ve toplumsal katkı faaliyetleriyle ileriye taşımayı hedefliyor. Üniversite, iklim değişikliğiyle mücadele kapsamında ulusal ve uluslararası iş birliklerini güçlendirerek sürdürülebilir bir geleceğin inşasına katkı sunmayı amaçlıyor. **(Haber Bülteni)**

Uraloğlu: "ICAO'ya seçilirsek küresel havacılık politikalarının oluşturulduğu masada doğrudan yer alacağız"



1. Ulusal Havacılık Şurası İzleme ve Değerlendirme Zirvesi'nde konuşan Ulaştırma ve Altyapı Bakanı Abdulkadir Uraloğlu, Türk hava yolu işletmelerinin 133 ülkede 356 dış hat noktasına ulaştığını belirterek, "Transit e-ticaret, uluslararası sipariş karşılama, konsolidasyon, gümrük entegrasyonu, ön beyan ve iade eşya düzenlemeleriyle İstanbul Havalimanı'nı e-ticaret merkezi haline getirmeyi planlıyoruz. Türkiye'nin Uluslararası Sivil Havacılık Örgütü Konseyi'ne seçilmesi durumunda ise küresel havacılık politikalarının oluşturulduğu masada doğrudan yer alacağız" dedi. Ulaştırma ve Altyapı Bakanı Abdulkadir Uraloğlu, Türkiye Özel Sektör Havacılık İşletmeleri Derneği (TÖSHİD) tarafından düzenlenen 1. Ulusal Havacılık Şurası İzleme ve Değerlendirme Zirvesi'nde Türkiye'nin sivil havacılık hedeflerini açıkladı. Türkiye'nin uluslararası uçuş ağını genişletmeye devam ettiğini belirten Uraloğlu, hava ulaştırma anlaşmalarıyla yeni pazarlara erişim imkânlarının artırıldığını ifade etti. Bakan Uraloğlu, "Asya, Avrupa ve Afrika'nın kesişim noktasında dört saatlik uçuş mesafesinde yaklaşık 1,6 milyar insanın yaşadığı 67 ülkenin merkezinde yer alıyoruz. Bu coğrafi avantajı doğru okuyarak havacılık stratejilerimizi küresel ölçekte ve bütüncül bir anlayışla planlıyoruz. Cumhurbaşkanımızın "hava yolu halkın yolu olacak" vizyonuyla sivil havacılıkta başarılarla dolu yeni bir çağ başlattık ve son 24 yılda çok büyük atılımlar gerçekleştirdik. 2002 yılında 26 olan aktif havalimanı sayımızı bugün 58'e çıkardık. Önümüzdeki dönemde yapımları devam eden Yozgat ve Bayburt-Gümüşhane Havalimanlarımızla 58'den 60'a çıkaracağız. 2002 yılında 34,5 milyon bin olan toplam yolcu sayımız, 2025 yılında 247 milyonu aştı. 489 olan toplam hava aracı sayısı yüzde 424 artışla, 2026 yılı Eylül ayı sonu itibarıyla 2 bin 562'ye ulaştı. Havayolu işletmelerinde bulunan uçak sayımız ise 162 iken 872'ye yükseldi. Koltuk kapasitemiz 6 kat artışla 27 bin 500' den 165 bin 586'ya, kargo kapasitemiz ise yaklaşık 10 kat artışla 303 bin kilogramdan 2.9 milyon kilograma çıktı. Elde ettiğimiz bu başarılar, yalnızca kamunun değil; hava yolu işletmelerimizden yer hizmetleri kuruluşlarımıza, bakım kuruluşlarımızdan genel havacılık işletmelerimize kadar bütün sektörümüzün ortak başarısıdır" dedi.

"Hizmet ihracatımızın toplamı 124,9 milyar dolar"

Türkiye'nin havacılık hususundaki artış ve başarılardan söz eden Bakan Uraloğlu, "Körfez bölgesindeki gelişmeler sebebiyle artan maliyetler karşısında, Antalya, Adnan Menderes, Dalaman ve Bodrum Havalimanlarında yolcu hava araçlarına yönelik yer hizmetleri tarifesinde uygulanan yüzde 50 oranındaki dönemsel indirimleri, 2026 yılı tarife revizyonları çerçevesinde yıl geneline yaydık. Böylece sektörümüzün önemli bir ayağı olan yer hizmetleri kuruluşlarımızın rekabet gücünü desteklemeyi sürdürüyoruz. Hiç şüphesiz havayolu firmalarımızın başarıları ülkemiz ekonomisine büyük katkılar da sağlıyor. 2025 yılsonu itibarıyla ilk 10 ihracatçı firmamız içinde 3 havayolu şirketimiz yer alıyor. Hizmet ihracatımızın toplamı 124,9 milyar dolara ulaşırken, ilk 10 havacılık firmamızın ihracatı 28,9 milyar doları bulmuştur. Bu tablo, havacılığımızın artık yalnızca bir ulaştırma faaliyeti değil, ülkemizin dış ticaret dengesine ve hizmet ihracatına doğrudan katkı sunan stratejik bir sektör olduğunu açıkça göstermektedir. Ama bugün artık bu büyümeyi yalnızca yolcu sayılarıyla, filomuzla veya havalimanlarımızla değil; dünyaya erişim kapasitemizle de ölçüyoruz" diye konuştu.

"Bugün ICAO'nun 193 üyesinin 175'i ile Hava Ulaştırma Anlaşmasına sahibiz"

Bakan Uraloğlu, "Bugün ICAO'nun 193 üyesinin 175'i ile Hava Ulaştırma Anlaşmasına sahibiz. Türk hava yolu işletmeleri 2026 yılı itibarıyla 133 ülkede 356 dış hat noktasına ulaşıyor. Bu geniş ağın oluşturulmasında taşıyıcılarımızın ticari başarısının yanı sıra, ülkeler arasında tesis ettiğimiz güçlü hukuki ve düzenleyici altyapının da önemli bir rolü bulunuyor. Son dört yılda sivil havacılık genel müdürlüğümüz tarafından gerçekleştirilen 87 müzakere ve mektup teatisi neticesinde yaklaşık 890 haftalık ilave yolcu ve kargo trafik hakkı elde ettik. Bu haklar yeni hatlara, daha fazla frekansa, yeni uçuş noktalarına dönüşüyor. Suudi Arabistan, Kuveyt, Özbekistan, Ürdün, Mısır, Endonezya, Vietnam, Filipinler, Avustralya, Cezayir ve Tayland gibi önemli pazarlarda ciddi kapasite artışları sağladık. Özellikle Asya-Pasifik bölgesindeki açılımımızı stratejik önceliklerimizden biri haline getirdik. Çin ile haftalık yolcu trafik hakkımızı 21 frekanstan 49 frekansa çıkardık. Hong Kong, Singapur, Kazakistan, Özbekistan, Avustralya ve Yeni Zelanda'da da yolcu, kargo ve beşinci trafik haklarımızı önemli ölçüde geliştirdik" şeklinde konuştu.

"Kargo taşımacılığında da önemli kazanımlar elde ediyoruz"

Kargo taşımacılığında yapılan kazanımları belirten Bakan Uraloğlu, "Kargo taşımacılığında da önemli kazanımlar elde ediyoruz. Kanada'da haftalık 7 olan kargo kapasitemizi sınırsız hale getirdik. Vietnam'da kargo hakkımızı 10'dan 28'e, Kazakistan'da 7'den 38'e, Hong Kong'da 7'den 14'e çıkardık. İstanbul Havalimanı, 2025 yılında 2,1 milyon ton kargo ile Avrupa'da söz sahibi bir konuma geldi ve FedEx ve Trendyol hangarları hizmete açıldı. Bu başarıları daha da ileri taşımak için Ticaret Bakanlığımızca yürütülen yurtiçi aktarım merkezi mevzuat çalışmalarına katkı sağlıyoruz. Transit e-ticaret, uluslararası sipariş karşılama, konsolidasyon, gümrük entegrasyonu, ön beyan ve iade eşya düzenlemeleriyle İstanbul Havalimanı'nı e-ticaret merkezi haline getirmeyi planlıyoruz. Kavramsal ve konsept mimari tasarımı tamamlanan İstanbul e-ticaret lojistik merkezimizi önümüzdeki dönemlerde devreye almayı hedefliyoruz. Yine, bildiğiniz üzere birçok Avrupa ülkesinde mevcut hava ulaştırma anlaşmalarındaki frekans ve tayin limitlerine de ulaşmış bulunuyoruz. Bu durum bazı pazarlarda taşıyıcılarımızın ilave frekans veya yeni hat açmasını güçleştiriyor. Bu çerçevede Avrupa pazarındaki mevcut haklarımızı en verimli şekilde kullanmayı ve karşılıklılık ilkesi kapsamında ilave kapasite için temaslarımızı sürdürerek ihtiyaç duyulan yeni imkanlar sağlamayı öncelikli hedeflerimiz arasında görüyoruz" ifadelerini kullandı.

"Hava ulaştırma politikamızı da tek taraflı bir büyüme anlayışıyla yürütmüyoruz"

Bakan Uraloğlu, "Hava ulaştırma politikamızı da tek taraflı bir büyüme anlayışıyla yürütmüyoruz. Karşılıklılık ilkesi çerçevede ülkemize sefer düzenleyen yabancı hava yolu işletmelerinin sayısının ve uçuş çeşitliliğinin artmasını da destekliyoruz. Çünkü daha fazla bağlantı; daha fazla turist, daha fazla ihracat, daha fazla ticaret ve Türkiye'nin dünyaya daha güçlü bağlanması anlamına geliyor. Ülkemizin havacılık alanındaki teknik kabiliyetini ve sertifikasyon kapasitesini geliştirmeyi de son derece önemsiyoruz. Havacılık sektöründeki büyümeye paralel olarak uçak bakım, yedek parça imalatı ve modifikasyon gibi alanlarda önemli atılımlar gerçekleştirdik. Yine, HÜRKUŞ Eğitim Uçağı ve Gökbey Helikopterinin sertifikalandırılmasına yönelik önemli çalışmalar da gerçekleştirdik. İlk yerli tasarım sıcak hava balonumuza tip sertifikası vererek ülkemizde sıcak hava balonu üretiminin ve diğer ülkelere ihracatının önünü açtık. Sertifikasyon alanındaki teknik ve kurumsal kapasitemizi daha ileri taşıyarak yerli havacılık sanayimizin gelişimini desteklemeyi ve gücünü artırmayı hedefliyoruz. Sektörün geleceği açısından üzerinde durduğumuz bir diğer alan ise dijital dönüşümdür. Sivil Havacılık Genel Müdürlüğümüz bünyesinde eğitimden lisanslandırmaya, ruhsatlandırmadan denetim ve sertifikasyona kadar birçok süreci dijital ortama taşıyoruz. Daha hızlı, şeffaf, izlenebilir ve veri odaklı bir sivil havacılık yönetimi oluşturuyoruz. Eğitim ve lisanslandırma süreçlerini dijitalleştiriyor, iş ve işlemleri elektronik ortamda yürütüyor ve sektör paydaşlarımızla veri paylaşımını güçlendiriyoruz. İnsan kaynaklı hataları azaltan, kamu kaynaklarını daha verimli kullanan ve karar alma süreçlerini güvenilir verilerle destekleyen bütünleşik bir yönetim altyapısı oluşturuyoru" dedi.

"Karbon salınımının azaltılmasına önemli katkı sağlayacağız"

Bakan Uraloğlu, "2026 yılı Eylül ayı sonu itibarıyla aktif İHA pilot lisansına sahip kişi sayımız 1 milyon 853 bini, satışa ve uçuşa hazır İHA sayımız ise 81 bini aşmıştır. Bu hızlı büyümeyi düzenli bir hava sahasıyla karşılamak üzere insansız hava araçları alanında İHA Takip ve Trafik Yönetim Sistemi Projemizle geleceğin hava sahasını da bugünden planlıyoruz. Sürdürülebilirlik hedeflerimiz doğrultusunda havalimanlarımızda yenilenebilir enerji yatırımlarımızı da kararlılıkla sürdürüyoruz. Böylece enerji ihtiyacımızı sürdürülebilir kaynaklardan karşılayarak karbon salınımının azaltılmasına önemli katkı sağlayacağız" diye konuştu.

"Türkiye, küresel havacılık politikalarının oluşturulduğu masada doğrudan yer alacaktır"

Bakan Uraloğlu, "Önümüzdeki ay Türk sivil havacılığı açısından çok önemli bir başka sürece daha hazırlanıyoruz. 19-20 Kasım 2026 tarihlerinde Montreal'de gerçekleştirilecek ICAO olağanüstü genel kurulunda, Uluslararası Sivil Havacılık Örgütü Konsey üyeliği için seçime katılacağız. Uluslararası Sivil Havacılık Örgütü Konseyinin üye sayısı 36'dan 40'a çıkarılmış olup söz konusu Genel Kurulda dört yeni Konsey üyesi seçilecektir. Türkiye bu seçimlere Avrupa Sivil Havacılık Konferansı'nın (ECAC) adayı olarak katılmaktadır. Avrupa Sivil Havacılık Konferansı üyesi ülkelerin adaylığımıza verdiği güçlü destek ve yürütülen yoğun diplomatik temaslar sayesinde seçime güçlü bir konumda gireceğiz. Türkiye'nin Uluslararası Sivil Havacılık Örgütü Konseyinde yer alması yalnızca sembolik bir başarı olmayacaktır. Konsey üyeliğine seçilmemiz durumunda Türkiye; küresel havacılık politikalarının oluşturulduğu masada doğrudan yer alacaktır. Önümüzdeki dönemde de taşıyıcılarımızın ve pazarın ihtiyaçları doğrultusunda yeni hava ulaştırma anlaşmaları imzalamaya, mevcut anlaşmaları güncellemeye, yeni mutabakat zabıtlarıyla trafik haklarımızı geliştirmeye devam edeceğiz" şeklinde konuştu.

"Çok daha güçlü, rekabetçi ve yenilikçi bir sivil havacılık sektörü inşa edeceğiz"

Bakan Uraloğlu, "Biz hava ulaştırma anlaşmalarını yalnızca birer uçuş izni olarak görmüyoruz. Bu anlaşmaları; turizmin, ihracatın, hava kargonun ve Türkiye'nin küresel bağlantılarının büyümesini sağlayan stratejik araçlar olarak değerlendiriyoruz. Hedefimiz açık: daha fazla ülke, daha fazla nokta, daha fazla frekans, daha güçlü kargo ağı ve küresel havacılığın karar mekanizmalarında daha güçlü bir Türkiye. Bu hedef doğrultusunda kamu ve özel sektörümüzle birlikte çalışmaya ve Türk sivil havacılığını daha ileriye taşımaya devam edeceğiz. Zirvemiz sayesinde sivil havacılık sektörümüzün yakın gelecekteki yol haritasının temel taşlarını belirleyeceğimizi düşünüyorum. Burada belirlenecek stratejik hedefler ve projeler, geleceğe yönelik kararlı adımlarımızın da bir göstergesi olacaktır. Şüpheniz olmasın ki sektörümüzün uluslararası arenada söz sahibi olması ve dünyaya yön veren hedeflerine ulaşması için hep birlikte çalışacağız. Çok daha güçlü, daha rekabetçi ve daha yenilikçi bir sivil havacılık sektörü inşa edeceğiz" ifadelerini kullandı.**(İHA)**

Aksaray'da yaralı Küçük Balaban kuşuna ASÜ öğrencisinden yardım eli

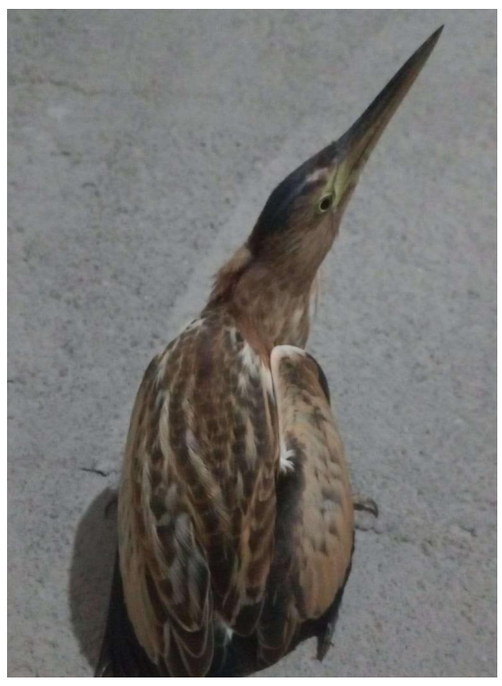

Aksaray Üniversitesi Çevre Politikaları yüksek lisans öğrencisi Kadir Altan, arazide bulduğu yaralı Küçük Balaban kuşunun tedavi altına alınmasını sağladı. Koruma altındaki göçmen kuş, Doğa Koruma ve Millî Parklar ekiplerine teslim edildi. Sulak alan ekosistemleri açısından önemli türlerden biri olan ve uluslararası sözleşmelerle koruma altında bulunan Küçük Balaban kuşunu muhafaza altına alan Altan, Aksaray Üniversitesinde kazandıkları çevre ve doğa koruma bilinciyle hareket ettiklerini belirtti. İlk müdahalesi yapılan yaralı kuş, tedavi ve rehabilitasyon sürecinin ardından yeniden doğal yaşam alanına bırakılmak üzere Doğa Koruma ve Millî Parklar ekiplerine teslim edildi. **(Haber Bülteni)**

Aksaray'da toplu taşıma ücretlerine zam yapıldı



Aksaray'da toplu taşıma ücretleri yeniden belirlendi. Yeni tarifeye göre tam biniş ücreti 30 liraya, öğrenci biniş ücreti ise 20 liraya yükseldi. Aksaray Belediye Meclisinin aylık olağan toplantısında görüşülerek karara bağlanan yeni ücret tarifesi, gerekli altyapı çalışmalarının tamamlanmasının ardından cumartesi günü uygulanmaya başlandı. Ulaşım Hizmetleri Müdür Vekili Ahmet Ertürk imzasıyla yayımlanan belgede yer alan yeni tarifeye göre tam biniş ücreti 30 lira, öğrenci biniş ücreti 20 lira, kartsız biniş ücreti 40 lira, sivil aktarma ücreti 10 lira ve öğrenci aktarma ücreti 8 lira olarak belirlendi. **(Haber Bülteni)**

Türk Büro-Sen'den MHP İl Başkanı Karataş'a hayırlı olsun ziyareti



Türk Büro-Sen Genel Başkanı Türkeş Güney ve beraberindeki heyet, MHP Aksaray İl Başkanı Burhanettin Karataş'ı ziyaret ederek 15. Olağan Kongre'de yeniden göreve seçilmesinden dolayı tebrik etti. Ziyarette sendikal çalışmalar ile kamu çalışanları ve emeklilerin talepleri ele alındı. Türk Büro-Sen Genel Başkanı Türkeş Güney, Genel Başkan Yardımcısı Özkan Ulupınar, Aksaray Şube Başkanı Ahmet Mollaoğlu ve yönetim kurulu üyeleri, MHP Aksaray İl Başkanı Burhanettin Karataş'ı ziyaret etti. Ziyarette, 15. Olağan Kongre'de güven tazeleyen Karataş ve yönetimine hayırlı olsun dilekleri iletildi. Görüşmede sendikal çalışmalar, kamu çalışanları ve emeklilerin talepleri ile ülke gündemine ilişkin değerlendirmelerde bulunuldu. Türk Büro-Sen Genel Başkanı Türkeş Güney, ziyaret anısına Karataş'a Türk bayrağının yer aldığı bir plaket ile kendi kaleme aldığı ve "Sendikacılığın Kitabı" olarak nitelendirdiği eserini hediye etti. MHP İl Başkanı Burhanettin Karataş ise nazik ziyaretleri, samimi sohbetleri ve kıymetli hediyeleri dolayısıyla heyete teşekkür ederek, birlik ve beraberlik içerisinde yürütülen çalışmaların hayırlara vesile olmasını temenni etti. **(Haber Bülteni)**

Halkın Sesi-Haberin Adresi AKSARAY
Egemen
www.aksarayegemen.com.tr

Bizi sosyal medyadan da takip edebilirsiniz
aksarayegemen68 aksarayegemen aksarayegemen68

Siyah-beyazlı ekip deplasmandan 1 puanla döndü

TFF 2. Lig Beyaz Grup'ta mücadele eden temsilcimiz 68 Aksaray Belediyespor, ligin 6. haftasında deplasmanda karşılaştığı Sebat Spor Kulübü ile 1-1 berabere kalarak haftayı 1 puanla kapattı.



Ortahisar Yavuz Sultan Selim Stadı'nda oynanan karşılaşmayı hakem İsmet Yılmaz yönetti. Siyah-beyazlı ekip sahaya Atalay Gökçe, Fatih Özkan, Şiyar Kepir, Bahattin Karahan, Özkan Yıldırım, Batuhan Günaldı, Muhammed Onur Başyiğit, Ahmet Kaan Malatyalı, İsmail Zehir, Muhammed Enes Erdem ve Ercan Yazılı ilk 11'iyle çıktı.

Karşılaşmaya etkili başlayan 68 Aksaray Belediyespor, 16. dakikada Muhammed Enes Erdem'in attığı golle 1-0 öne geçti. Ev sahibi Sebat Spor Kulübü, 19. dakikada Yasin Dülger'in golüyle eşitliği sağladı. Mücadelenin 33. dakikasında İsmail Zehir, ikinci sarı kartın ardından kırmızı kart görerek oyun dışında kaldı. İlk yarıda başka gol olmayınca takımlar soyunma odasına 1-1 eşitlikle gitti. İkinci yarıda her iki takım da yakaladığı gol fırsatlarını değerlendiremeyince karşılaşma 1-1 sona erdi. Siyah-beyazlı temsilcimiz, bu sonuçla puanını 6'ya yükseltti. 68 Aksaray Belediyespor, ligin 7. haftasında sahasında Adana Demirspor'u konuk edecek. **Haber: Erkan ALTUNTAŞ**

Kuzeyboru MaxiPIPE'den 3-0'lık galibiyet



Voleybol Kadınlar 1. Ligi B Grubu'nda mücadele eden temsilcimiz Kuzeyboru MaxiPIPE, ligin ikinci haftasında sahasında konuk ettiği 07 Megaspor'u 3-0 mağlup etti.
Aksaray Spor Salonu'nda oynanan karşılaşmaya etkili başlayan Kuzeyboru MaxiPIPE, ilk seti 25-13 kazanarak 1-0 öne geçti. Etkili oyununu sürdüren temsilcimiz, ikinci seti de 25-17 kazanarak durumu 2-0'a getirdi. Üçüncü seti 25-21 kazanan Kuzeyboru MaxiPIPE, karşılaşmadan 3-0 galip ayrıldı. Temsilcimiz, ligin 3. haftasında 17 Ekim'de deplasmanda Merinos'a konuk olacak. **Foto-Haber: Erkan ALTUNTAŞ**

Siyah-beyazlı ekip Kepez'i 26-24 yendi



Kadınlar 1. Lig A Grubu'nda mücadele eden temsilcimiz Aksaray Belediyespor Kadın Hentbol Takımı, ligin ikinci haftasında sahasında konuk ettiği Kepez Belediyespor'u 26-24 mağlup ederek puanını 4'e yükseltti. Dağılgan Spor Salonu'nda oynanan karşılaşmayı hakem ikilisi Ferhat Avcı ve Furkan Çiçek yönetti. Seyir zevki yüksek, başa baş geçen mücadelenin ilk yarısını konuk ekip Kepez Belediyespor 11-9 önde tamamladı. İkinci yarıda etkili hücum organizasyonları ve başarılı savunmasıyla oyundan kopmayan Aksaray Belediyespor, karşılaşmadan 26-24 galip ayrıldı. Temsilcimizde maçın en skorer ismi 10 golle Zehra Eker olurken, siyah-beyazlı ekip bu galibiyetle ligde puanını 4'e çıkardı. Aksaray Belediyespor, ligin 3. haftasında deplasmanda Eskişehir Hentbol Takımı'na konuk olacak. Karşılaşmanın ardından teknik ekip ve oyuncular galibiyeti doyasıya kutladı. **Foto-Haber: Erkan ALTUNTAŞ**



PROLiNK İnsan Kaynakları
PERSONEL ARANIYOR

Alt Yüklenicisi olduğumuz Keskinkılıç Gıda San. Tic. A.Ş. nin Aksaray fabrikasında Kampanya Döneminde görevlendirilmek üzere Yardımcı İşler arasında yer alan işlerde çalıştırılmak üzere;

* İlköğretim, Lise ve Dengi Okullardan Mezun,
* Askerliğini yapmış veya yapmamış,
* 45 Yaşını aşmamış,
* Aksaray'da İkamet eden,
* Vasıflı / Vasıfsız Personeller alınacaktır.

İlgilenen adayların aşağıdaki adrese şahsen müracaat etmelerini rica ederiz.
Balküpü Şeker Fabrikası / Aksaray-Konya Yolu 35.Km / AKSARAY

Halkın Sesi-Haberin Adresi AKSARAY
Egemen
www.aksarayegemengazetesi.com

YIL:20
SAYI: 5606

12 EKİM
2026 PAZARTESİ

İMTİYAZ SAHİBİ
Er-Yay Gazetecilik Matbaacılık İnş. Tur. Gıda San. Ve Tic. Ltd.Şti. adına
Erdal KARA

SORUMLU YAZI İŞLERİ MÜDÜRÜ
Şirin SAVAŞ

SAYFA EDİTÖRÜ
İlker BAŞ

MUHABİRLER
Erkan ALTUNTAŞ, Ali FURAT

BASIM
Büyük Bölcek Mahallesi 33. Cadde
Kültürpark Tesisleri içi / AKSARAY
Tel: (0382) 215 76 55

DAĞITIM
Dağıtım Şirketi: İrem Dağıtım
Paz. Rek. Nak. Öd. Arc. Sis.
San. ve Tic. Ltd.Şti

ADRES
Büyük Bölcek Mahallesi 33. Cadde
Kültürpark Tesisleri içi / AKSARAY
Tel: (0382) 215 76 55

ABONELİK
Yalçın YILMAZ
Tel: 0537 641 89 79

İLAN-REKLAM
Kayıp İlanı:200 TL
Seri İlan: 300 TL (Haftalık)
Resmi İlan st/cm: 185,00 TL
UETS Adresi: 25999- 32646- 89378
Yayın Türü: Yerel, Süreli, Siyasi

www.aksarayegemen.com.tr
aksarayegemengazete@gmail.com - bilgi@aksarayegemen.com.tr

"Kristal oynaması" kaynaklı baş dönmesine manevralı tedavi



Antalya'da düzenlenen "Semptomlara Kulak Ver" başlıklı sempozyumda, halk arasında "kristal oynaması" olarak bilinen baş dönmesinin tanı ve tedavisi ele alındı. Prof. Dr. Nuri Özgirgin, hastalığın tedavisinde uygulanan manevraları hekimlerle paylaştı. Antalya Eğitim ve Araştırma Hastanesi'nde "Semptomlara Kulak Ver" sempozyumu kapsamında, vertigo (baş dönmesi) ve iyi huylu pozisyonel baş dönmesinin (BPPV) tanı ve tedavisine yönelik bir günlük manevra kursu düzenlendi. Farklı şehirlerden uzmanların katıldığı kursta, Antalya Eğitim ve Araştırma Hastanesi ile çevredeki eğitim ve araştırma hastanelerinin asistanları, hekimler ve odyologlar bir araya geldi. "Baş dönmesinin en sık nedeni" Uluslararası Vestibüler Derneği ve Sempozyum Başkanı Prof. Dr. Nuri Özgirgin, kristal oynamasına bağlı baş dönmesine ilişkin farkındalık oluşturmak amacıyla farklı şehirlerde eğitimler düzenlediklerini kaydetti. Daha önce Diyarbakır, Adana, Samsun ve Ankara'da da benzer etkinlikler gerçekleştirdiklerini aktaran Özgirgin, "Baş dönmesinin en sık nedeni, halk arasında 'kristal oynaması' olarak bilinen durumdur. Oldukça yaygın görülen bu duruma ilişkin farkındalık oluşturmak amacıyla Uluslararası Vestibüler Derneği olarak farklı şehirlerde etkinlikler düzenliyoruz" dedi. Eğitimlerde özellikle kristal oynamasına bağlı baş dönmesinde yapılması gerekenlere odaklandıklarını ifade eden Özgirgin, genç meslektaşlarına bu konudaki bilgi ve uygulamaları aktarmayı amaçladıklarını kaydetti. "Cerrahi yerine belirli manevralar uygulanıyor" Kristal oynamasının nasıl geliştiğini anlatan Özgirgin, "Kristal oynaması, iç kulakta yer çekimine bağlı dengemizi sağlayan bölgede bulunan otolitlerin, yani kristallerin, yerinden koparak hareket sırasındaki dengemizi sağlayan kanallara kaçması sonucu gelişiyor. Hastanın yaşam kalitesini olumsuz etkileyen bu durumun tedavisinde cerrahi yerine belirli manevralar uygulanıyor. Biz de bu manevraların nasıl uygulanacağına ilişkin eğitim veriyoruz" ifadelerini kullandı. Tanı ve tedaviye yönelik uygulamalar ele alındı Antalya Eğitim ve Araştırma Hastanesi Kulak Burun Boğaz Hastalıkları Uzmanı Prof. Dr. Erdem Atalay Çetinkaya ise ilgili tüm branşlara yönelik düzenlenen kursta, hastalığın pratik tanı ve tedavi yöntemleri üzerinde durduklarını söyledi. Çetinkaya, şöyle devam etti: "Farklı şehirlerden, Türkiye'nin bu alandaki sayılı hocaları da kursumuza katıldı. Başta kendi asistanlarımız olmak üzere, çevredeki eğitim ve araştırma hastanelerinin asistanları, bu alana ilgi duyan hekimler ve odyologlarla bir araya geldik. Toplumda yaş ortalamasının artmasıyla birlikte bu hastalık daha sık görülmeye ve halk arasında daha fazla bilinmeye başladı. Hastalığa ilişkin farkındalık oluşturmak istiyoruz. Biz de tanı ve tedavi konusunda elimizden geleni yapmaya, bilgi ve deneyimlerimizi aktarmaya çalışıyoruz." **(İHA)**

Ekranda nefret, okulda şiddete dönüşebiliyor



Sosyal izolasyon, şiddeti besleyen dijital topluluklar ve radikalleşme eğilimleri, gençlerin ruhsal iyilik halinin korunmasına yönelik çalışmaların önemini artırıyor. Medipol Sağlık Grubu, 10 Ekim Dünya Ruh Sağlığı Günü dolayısıyla "Sağlıklı Zihinler, Güvenli Yarınlar" başlıklı panel düzenlendi. Panelde uzmanlar, gençlerin karşı karşıya kaldığı riskleri ve ailelerin bu süreçlerde üstlenebileceği rolleri ele aldı. Dijital dünyada giderek daha fazla zaman geçiren gençlerin sosyal çevrelerinden uzaklaşması ve şiddeti normalleştiren içeriklerle karşılaşması, ruh sağlığına ilişkin endişeleri de beraberinde getiriyor. Okul saldırıları ve dijital platformlarda kadın düşmanlığıyla ilişkilendirilen "incel" alt kültürü, gençlerin yaşadığı sorunların erken fark edilmesinin önemini gündeme taşıyor. Medipol Mega Üniversite Hastanesi'nde 10 Ekim Dünya Ruh Sağlığı Günü kapsamında gerçekleştirilen "Sağlıklı Zihinler, Güvenli Yarınlar" panelinde, bu risklerin gençler üzerindeki etkileri ve önleyici yaklaşımlar masaya yatırıldı. Ruh Sağlığı ve Hastalıkları Uzmanı Doç. Dr. Taha Can Tuman'ın moderatörlüğünde gerçekleştirilen panelde Ruh Sağlığı ve Hastalıkları Dr. Öğr. Üyesi Rahime Gök, Klinik Psikolog Yasemin Kamalı ve Klinik Psikolog Hülya Özge Şahin konuşmacı olarak yer aldı.

Şiddet riskinde aile ve okul iş birliği önemli

Ruh Sağlığı ve Hastalıkları Uzmanı Doç. Dr. Taha Can Tuman, son dönemde okul saldırıları ve şiddet olaylarının yeniden gündeme geldiğini belirterek, bu davranışların önlenmesinde aile ve okulun birlikte hareket etmesi gerektiğini söyledi. Şiddet olaylarının daha küçük yaş gruplarında da görülmesinin dikkatle ele alınması gerektiğini vurgulayan Tuman, "Burada hem ailenin hem de okuldaki rehberlik servislerinin ortaklaşa çalışma yürütmesi gerekiyor" dedi. Alkol ve madde kullanımının şiddet davranışlarıyla ilişkisine de değinen Tuman, bu tür alışkanlıkların ruh sağlığı üzerindeki etkilerinin göz ardı edilmemesi gerektiğini belirtti. Kumar bağımlılığının da günümüzde önemli bir halk sağlığı sorunu haline geldiğini ifade eden Tuman, özellikle telefonlar üzerinden kumar içeriklerine erişimin kolaylaşmasının riski artırdığına dikkat çekerek, "Günümüzde kumarhaneler herkesin cebinde. Telefon aracılığıyla ulaşımı artık çok kolay" diye konuştu.

Şiddeti önlemek için öfke kontrolü önemli

Ruh Sağlığı ve Hastalıkları Uzmanı Dr. Öğr. Üyesi Rahime Gök, şiddet davranışlarının önlenmesinde kişinin sorunlarla baş etme becerilerinin ve öfkesini yönetebilmesinin önemli olduğunu belirtti. Zorlayıcı yaşam olayları karşısında bazı kişilerin kendilerini daha iyi hissetmek veya , olumsuz duygularını azaltmak amacıyla alkol ve madde kullanımına yönelebildiğini ifade eden Gök, "Bazen kişiler sorun yaşadığında, o sorunla baş edebilmek ya da daha iyi hissedebilmek için alkol ve maddeye başvurabiliyorlar" dedi. Ancak her sorun yaşayan kişinin bağımlılık geliştirmediğinin altını çizen Gök, kişisel özelliklerin, sosyal çevrenin ve destek sistemlerinin bu süreçte etkili olduğunu söyledi. Ruhsal dayanıklılığın güçlendirilmesi gerektiğine dikkat çeken Gök, kişinin kendi duygusal ihtiyaçlarını fark etmesinin ve farklı baş etme yolları geliştirmesinin önemini vurguladı.

"Şiddetin başlangıcına bakmak gerekiyor"

Klinik Psikolog Yasemin Kamalı, çocuklarda şiddet davranışlarının ortaya çıkışında aile tutumları, okul ortamı ve rol modellerin etkili olabildiğini söyledi. Şiddetin bazen küçük yaşlarda kendine veya çevresine zarar verme, akranlarla dalga geçme ve zorbalık gibi davranışlarla kendini gösterebildiğini belirten Kamalı, "Bu şiddetin başlangıcına bakmak gerekiyor. Evde, okulda, bazen rol model çerçevesinde, sosyal öğrenme yoluyla ortaya çıkabiliyor" dedi. Şiddet içeren davranışların toplumda normalleştirilmesinin çocukların tutumlarını etkileyebileceğine dikkat çeken Kamalı, ailelerin çocuklarıyla kurduğu iletişimin önemini vurguladı. Çocukların yaşadıkları sorunları ailelerine rahatça anlatabilmeleri gerektiğini belirten Kamalı, ebeveynlerin böyle durumlarda hemen öfkeli tepkiler vermek yerine çocuklarını dinlemesi ve çözüm için okul yönetimiyle iş birliği yapmasının daha sağlıklı olacağını ifade etti.

"Çocuğun duygusunu anlamak, davranışı onaylamak değil"

Klinik Psikolog Hülya Özge Şahin, çocuklarda şiddet davranışlarıyla karşılaşıldığında ebeveynlerin öncelikle sakinliğini koruması ve güvenliği sağlaması gerektiğini söyledi. Çocuk öfkeliyken uzun açıklamalar yapmanın etkili olmayabileceğini belirten Şahin, öncelikle çocuğun sakinleşmesine fırsat verilmesi gerektiğini ifade etti. Ebeveynlerin çocuğun duygusunu anlamasıyla şiddet davranışını kabul etmesinin birbirinden ayrılması gerektiğini vurgulayan Şahin, "Şu anda kızgın olduğunu anlıyorum. Bunu görebiliyorum. Fakat birine zarar vermeni asla kabul etmiyorum" yaklaşımının önemine dikkat çekti. Çocukların "saldırgan" veya "kötü" gibi ifadelerle etiketlenmesinin davranışı değiştirmek yerine olumsuz bir benlik algısını güçlendirebileceğini belirten Şahin, "Çocuğun kişiliğiyle davranışını birbirinden ayırmak çok önemli" dedi. Ebeveynlerin şiddete şiddetle karşılık vermek yerine çocuklarına doğru davranışlarla örnek olması ve öfkeyle baş etmek için alternatif yollar göstermesi gerektiğini de sözlerine ekledi. **(İHA)**



Gripten korunmak için el hijyenine dikkat

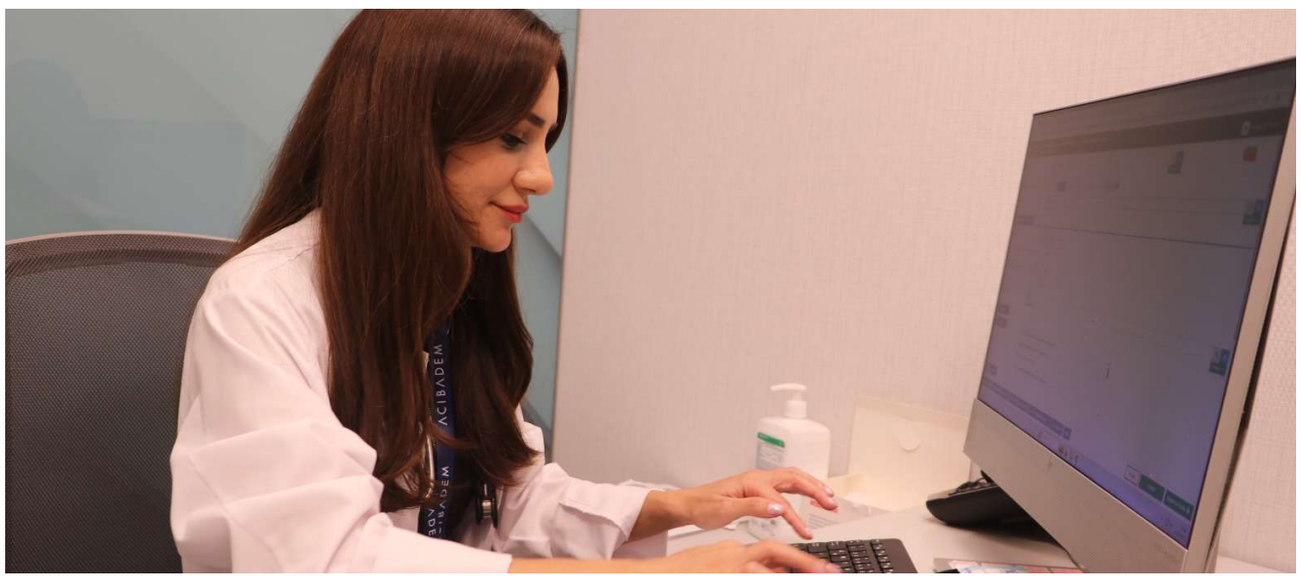

Acil Servis Doktoru İrem Demirel, grip ile nezlenin karıştırılmaması gerektiğini söyleyerek, "Grip, nezleye göre daha ağır eklem ve kas ağrıları, ateş ve öksürükle seyretmektedir" dedi. Mevsim geçişlerinde daha sık görülen grip, influenza virüslerinin neden olduğu bulaşıcı bir solunum yolu hastalığı olarak biliniyor. Ateş, öksürük, boğaz ağrısı, halsizlik, baş ve kas ağrısı gibi belirtilerle kendisini gösteren grip, özellikle kapalı ve kalabalık ortamlarda kolaylıkla bulaşabiliyor. Okulların açılmasıyla birlikte çocukların günün büyük bölümünü toplu halde geçirmesi, grip başta olmak üzere solunum yolu enfeksiyonlarının yayılma riskini artırıyor. Konuyla ilgili İHA muhabirine konuşan Acıbadem Adana Hastanesi Acil Servis Doktoru Dr. İrem Demirel, okulların açılması ve havanın serinlemeye başladığı şu günlerde artan grip ve grip aşısıyla ilgili önemli bilgiler verdi. "Grip ile nezle karıştırılmaktadır" Grip hastalığının, influenza virüsünün neden olduğu bir solunum yolu hastalığı olduğunu söyleyen İrem Demirel, "Hastalığın belirtileri ateş, üşüme, titreme, ciddi eklem ağrıları, öksürük ve boğaz ağrısı gibi şikayetlerdir. Grip ile nezle karıştırılmaktadır. Nezle de daha çok burun akıntısı ve burun tıkanıklığı semptomları olmaktadır. Grip, nezleye göre daha ağır eklem ve kas ağrıları, ateş ve öksürükle seyretmektedir" dedi. "Özellikle el hijyenine dikkat etmek gerekiyor" Sonbahar ve kış aylarında grip şikayetleriyle başvuran hasta sayısının arttığını dile getiren Demirel, "Grip aşısını belli bir yaşın üzerinde, belirli kronik hastalıkları olan, gebe ve küçük çocukların doktoruna danışarak yaptırmalarını öneriyoruz. Gripten korunmak için özellikle el hijyenine dikkat etmek gerekiyor. Kapalı ve kalabalık ortamlarda çok uzun süre bulunmamamız gerekiyor. Kapalı ortamı mümkün olduğunca havalandırmamız gerekiyor" ifadelerini kullandı. "Okullar açıldığından çocuklar hastalığı birbirlerine daha kolay bulaştırabiliyorlar " Grip olan veya semptom başlangıcı olan kişilerle yakın temastan kaçınılması gerektiğini kaydeden Dr. İrem Demirel, "Gripte tedavi yöntemlerimizden birisi semptomatik olarak hastanın ağrısını ve ateşini kontrol etmek, hastanın bol sıvı alarak dinlenmesini sağlamaktır. Okullar açıldığından çocuklar hastalığı birbirlerine daha kolay bulaştırabiliyorlar. Bunun sonucunda okuldan eve taşınabiliyor. Grip olanlara mümkünse istirahat öneriyoruz. Eğer çalışılması gerekiyorsa maskeyle korunarak çalışılmasını öneriyoruz" şeklinde konuştu. **(İHA)**

HALKIN SESİ - HABERİN ADRESİ
AKSARAY Egemen
www.aksarayegemen.com.tr
Bizi sosyal medyadan da takip edebilirsiniz
aksarayegemen68 aksarayegemen aksarayegemen68

PARKSİTE
ALIŞVERİŞ MERKEZİ
Aradığınız Her Şey
Tek Çatı Altında
LEZZET EĞLENCE OYUN SİNEMA ALIŞVERİŞ
PARKSİTE
Tavuk Dünyası
MM MİGROS
PRN
KOTON
mavi
CAZADOR
BRANGO
MİGROS
D&R
BURGER KING
TAKISTIR ACCESSORIES
Queen Elizabeth Travel Bags
NAZ _gümüş_saat
ÇETMUT Saat & Accessories
PAULMARK
Çakır
SBL AKSESUAR
sporjinal
Klas Sinemaları
Happy Kids Park
NEVAS NEVAS OUTLET
POLO CLUB
PRN Clothing store
KİTAPUS
tavuk dünyası
DOUBLE THREE COFFEE & FOOD
TERRA PİZZA pizzapizza
L'ÉCLAIR PATISSERIE
Pizza Lovers
YEMEN KAHVESİ
öncü
fatih Sabri Pastanesi
Çikolata Aşkı
chicken Lovers
Yogloo
Hanem Lahmacun & Pide
AKSARAY'IN KALBİ